京城日報 朝刊
京城府太平通一丁目三十一番地 京城日報社

米、罷業炭坑を强制接收か

【ブエノスアイレス十八日同盟】ワシントン來電＝ペンシルバニヤ州の炭坑爭議は一時は解決の緒についた樣子だつたが、十七日再び險惡化し罷業はさらに擴大の形勢を示して來たので、ルーズベルトは遂に直接解決に乘出すに決定し、十八日夜ホワイト・ハウス當局からその旨發表された、消息筋ではルーズベルトが直接解決に當つた際の例から推して、政府は恐らく罷業炭坑の强制接收の措置に出ると見てゐる

敵三據點 雲南驛、フエンニー、チツタゴン 攻撃戰果
二十四機を撃墜破す 軍事施設九ケ所炎上

大本營發表（一月十九日十五時）帝國陸軍航空部隊は一月十六日雲南驛飛行場、一月十七日フエンニーおよびチツタゴン兩飛行場を攻撃せり、戰果左の如し

一、敵機に與へたる損害
雲南驛において撃墜二機、地上撃破一〇機、フエンニーにおいて撃墜四機、地上撃破七機

二、炎上せしめたる敵軍事施設
フエンニー五ケ所、チツタゴン四ケ所

三、わが方の損害 未だ歸還せざるもの一機

蠢動の敵機粉碎

【〇〇基地十九日同盟】敵機のカルカツタ爆撃以來頻に敵空軍の動向を窺ひつゝあつた陸軍航空部隊は、最近またもや性懲りもなく敵空軍が蠢動を開始しあるを察知、十六、七の兩日雲南驛、フエンニー、チツタゴン三飛行場を襲ひ三回にわたつて攻撃、敵機廿四機を撃墜破し、フエンニーおよびチツタゴン飛行場では數ケ所より火を發せしめた、すなはち十六日戰爆聯合部隊をもつて雲南驛南飛行場を攻撃、在地大型三機、小型七機を火焰をもつて完全に捕捉撃破し、邀撃戰鬪機ピー四〇型三機を確實に撃墜した、わが方未歸還一機、十七日戰爆聯合部隊をもつてフエンニー飛行場を攻撃、在地中型二機、小型五機を爆破、邀撃せるハリケーン四機を確實に撃墜、全機無事歸還した、十七日夜、爆撃隊をもつて フエンニー飛行場を攻撃、全彈命中、五ケ所を炎上、高射砲の射撃、敵戰鬪機の攻撃あるもわれに損害なし、また他の一隊は同時にチツタゴン飛行場を攻撃、全彈命中四ケ所より炎上、高射砲の射撃をうけたるもわれに損害なく全機無事歸還した

【東京電話】ビルマ方面帝國陸軍航空部隊は十六、十七の兩日戰爆聯合の大編隊をもつて雲南驛、フエンニー、チツタゴンの各飛行場を急襲、敵機廿四機を撃墜破、敵軍事施設九ケ所炎上の大戰果を擧げた、すなはち昨臘廿八日のカルカツタ爆撃以來鳴りを鎮めてゐたわが陸鷲部隊は最近またもや性懲りもなく敵空軍が蠢動を開始したのを察知し、十六日緬支國境を越えて雲南驛飛行場を攻撃、猛烈な地上砲火を冒して撃墜三機地上撃破十機の戰果を擧げ、さらに十七日長驅アラカン山脈を越えて印度に進攻、フエンニー、チツタゴン兩飛行場を爆撃、フエンニーにおいては撃墜四機、地上撃破七機、軍事施設五ケ所に命中彈を浴びせて大火災を生ぜしめ、チツタゴンにおいては軍事施設四ケ所を炎上、在印敵空軍を瞰慄せしめた、しかしながらビルマ攪亂を企圖する敵空軍は本年に入つても依然蠢動を續け、ラングーン、アキヤブ、モールメインなど十數ケ所を盲爆、その都度わが地上火器によつて擊退され、年始以來十九日までにすでに擊墜せられた敵機は九機に上つてゐる有樣である

ソ聯重慶間に物資交換協定

【廣東十九日同盟】蔣介石とソ聯大使パニユーシキンとは十七日長時間にわたつて密談したが、これが內容に關し重慶外人記者團の報ずるところによれば、ソ聯は同國製最新式機關銃を重慶に送り、これに對し重慶側は茶、羊毛および西北地區の鑛物資源などをソ聯に供給する物資交換に、ある種の協定を締結した模樣である

樞府臨時本會議 重要御諮詢案を可決

【東京電話】樞密院では十九日午前十時より事務所に全院審査委員會を開催、政府より御諮詢案件の重要案件を上議、政府側より說明を行ひ質疑に入り、午後四時審査を終了、引續き同四時卅分より天皇陛下親臨のもとに宮中に臨時本會議を開催、右重要御諮詢案件を上議し、鈴木委員長より審査報告ののち全會一致政府原案通り可決、ついで

一、裁判所構成法中改正法律案など帝國議會提出の件
一、各廳職員優遇令案制定の件

を上議、淸水委員長より審査報告ののち全會一致政府原案通り可決し同五時廿五分散會した、なほ政府は各廳職員優遇令案の御下渡ののち廿日の繰下げ閣議に附議決定ののちすみやかに公布實施することゝなつた

半島農業再編成へ けふ第一回農業計畫委員會

大東亞戰爭下大陸前進兵站基地として、半島に負荷された重大使命遂行のための前提として內地に比して著るしく遲れた朝鮮農業を根本的に再編成すべく總督府では、先に田中政務總監を委員長とし半島農業に關係ある官民の權威を網羅する農業計畫委員會を設置、半島農業再編の具體案を策定すべく準備を進めてゐたが、いよいよ今廿日午前十時より本府第一會議室に於て第一回農業計畫委員會を開催することになつた、當日委員約五十名のほか特に小磯總督臨席、開會劈頭小磯總督より戰時下朝鮮農業再編の强力な實現を要望する重大意義を强調する意味の挨拶あつて後、委員長代理鹽田農林局長司會の下に議事を進める段取りであるが、一應事務當局策定の農業再編成要綱を鹽田農林局長より說明したのち各委員より半島農業再編に對する忌憚なき意見を開陳、夕刻まで委員會は續行される豫定である

なほ內地側委員の出席者は京大教授大槻正男、九大教授澤村康同助教授伊藤俊夫の三氏である

社說 戰時行政特例と生擴

一

政府は今回戰時行政職權特例に關する勅令案を制定、近く公布すると同時に、右勅令案に關聯する戰時行政特例法案を今議會に提出することに決定、その內容が十八日發表された。この二つの緊急法律は何れも同樣の立法精神に基くものであつて戰時下愈よ切實の要請を受けるに至つた重要國防物資の飛躍的增產に備へて生產行政の一元的强化と職權指揮の一元化を確立せんとするところにその目的があることは政府發表の通りである。支那事變以來緊急勅令による總動員法の矢繼早やの發動は政府の行政權限を飛躍的に擴大强化せしめたのであるが、かかる劃期的な戰時立法も戰時の名において我々は何等の異論をさしはさまずに、素直に受取つて來たのである。それと同じ意味において今回の生產增强に關するこの二つの緊急法律もまた當然の行政措置であり、戰時立法であるのであつて、我々は戰時生產擴充體制當然の發展として肯定出來るのであるが、しかしそれが極めて異例的なものであるに拘らず、それを異例と感じないところに寧ろ問題の重大性があるのだとも解されよう。

二

この重點生產行政の綜合一元化乃至擴充强化といふ論は何も今に始まつた議論ではなく、從來とも重點省新設論、內閣直屬の委員會設置論などによつて、活潑に議論せられて來たところであつて今回の緊急行政措置はその現れであると見てよいのであるが問題はむしろ何故にいまかくの如き措置をとらねばならなかつたかといふ點にあるのではないか。卽ち重點生產力擴大を阻害するものゝ一つとして縱割行政の多元性ひいてはそれよりする各官廳のセクショナリズムが指摘され、これが解消としての行政の綜合一元化があれほど强く要請されたに拘らず、今日まで實現を見なかつたのは一に生產擴充をめぐる內外情勢が今日ほど緊迫してゐなかつたためではないであらうか。實に今日ほど生產の飛躍的擴充が戰ふ日本の焦眉の課題として强く要請される時期はないのである。我々はこの緊急なる劃期的行政措置はかかる生產擴充の實情に對して採られた非常手段であることに深く思ひを致さねばならぬ。

三

今回の戰時行政特例は現在各省に分轄されてゐる生產關係行政をあげて內閣總理大臣に綜合統一化し强力且合理的なる企劃運營をなさんとするもので、各省官制を超越してまで、生產行政を强力に推進せんとするものであるが、實際の運營に當つては一つの獨立行政機構を新設せざるため、或る程度の混亂や摩擦も想像出來ぬこともない。しかし生產行政に關する限り、總理大臣は各省大臣に優位せる地位と權限が與へられたのであるから、この點我々の想像するほどの支障は起きないかもしれぬ。要はその運用如何にあるのである。いづれにしても、今回のこの緊急法律を通じて、重點生產行政の一元化が實現したことは現下最も緊要なる重點生產力擴充がこゝに一つの大きな軌道を與へられることによつて、飛躍的擴進をつなぐものであるが、一方生產者側にあつても、政府のこの英斷的措置に對し全幅的な協力を惜まず、敢て生產增强への熱意を示すべきであらう。

抗戰の望みも無し 國府の和平建國日に日に滲透 重慶脫出の一將校語る

【廣東十八日同盟】打續く敗戰と東亞情勢の新展開により抗戰理論の據りどころを喪失した重慶政權は治下軍官民の思想動搖を防止すべく躍起となつてゐるが、指導理論に疑惑を抱いた將校、兵士などの和平陣營への投降者は逐次增加しつゝある、こゝにかつて重慶軍の步兵大尉で南京、徐州、長沙などの會戰における實戰の經驗を持ちながら遂に抗戰の望みを失つて最近廣東に辿りついた一靑年將校がある、同大尉は最近の重慶軍につき大要つぎの如く語つた

脫出までの心境

私の抗戰に對する心境は大東亞戰爭勃發後急激に變化した、もし假りにこの戰ひに反樞軸側が勝利を得るとしても長期にわたり苦戰の抗戰をつづけて來た重慶には榮譽は與へられず、勝利の榮譽は米英によつて奪ひ取られるであらうといふ氣持が漸次濃化し來た、最近重慶においてしきりに戰後問題が云々されてゐるのもかうした情勢の現れにほかならぬ、この氣持は米空軍に終始接してゐたわれわれにとり彼らの日常の態度、行動からいよいよ決定的なものに感ぜられて來た

例へば飛行場における地上整備あるひは對空防禦などは日本軍の爆撃の危險に曝されながら常にやつてゐるのは重慶軍兵であり米兵達はこれに對し全く度外視して來つた態度で顎の先で酷使し傍若無人にふるまつてゐる、かうしたことから自然重慶軍の米軍に對する反感はますます深刻なものになつてゐる、現在共同作戰下においてすらすでにかくの如くであるから戰後の狀況は推して知るべきであらう

靑年將校の思想

以上の如き傾向は一部靑年將校の間に擴大しつゝあり、當局ではこれを極度に警戒して神經過敏になつてゐる、例へば從來八時間であつた勤務を十時間に延長し、兵隊を疲勞してなるべく考へる時間を與へないやうにしてゐる、最近給與狀態はますます惡化するばかりで、その上香港、ビルマ陷落後は物資の不足と紙幣の濫發の結果物價は物凄いばかりで、軍隊內部でさへ生活苦は甚だしいものがあり、事態がかくの如くなれば必然的に厭戰氣運はますます濃厚するばかりであらう

事變當初は重慶軍には勇往邁進死を睹す救國の戰ひに當るといふ氣持があつた、その頃は給與もよく、被服も新しいし、武器もチエツコ銃など悉く新品ばかりであつたが今日では支給される兵士の服は破れかけたものを渡されたりする有樣で、士氣は日衰して行く一方である、かうして重慶軍は日本軍に擊破されるよりも先にまづ內部から抗戰意識を低下しつゝある

逃亡防止に躍起

かくの如き給與の低下と社會情勢の惡化に伴ふ軍隊內部の生活苦の結果、將校のうちには軍籍に身を置きながら密に商業を營むものもかなりある、また將兵を問はず逃亡を企てるものも多い、しかし現在では兵隊でない靑少年者は國民身分證を常時攜帶しなければならず軍人はそれを所持しないのですぐ捕つてしまふ、また政府では逃亡を恐れて最近全然軍人には休暇を與へなくなつた

しかしかゝる嚴重な取締りのもとにあつても逃亡の機會はある、例へば作戰中や日本軍の爆撃で混亂した場合だ、作戰に出て部隊が大打擊を受け將兵が四散するやうな時は生き殘つた將兵は殆ど逃亡して附近の部落に潛入してしまふ、それらの部落ではまた作戰後となると若者は殆ど徵集せられた後だし、人手が足りないから村民も逃亡兵を歡迎する、それで村民として農耕に從事してゐるうちに戰爭のほとぼりが醒めた頃、國民兵身分證の交付を受けそれぞれ歸鄕するなり、その村に居坐るなりするといふ段取である

かういふ狀態であるから重慶としては實際に力を注ぐとゝもに精神訓練も積極的にやつて逃亡防止に努めてゐる

武漢周邊の敵膺懲 果敢なる肅淸戰展開

【漢口十九日同盟】寒氣を冒して武漢周邊の肅淸に暇なき皇軍は十六日早朝宋河、應山より偏頭山一帶に進出、一大殲滅戰を展開し同方面の敵新編第一師、百廿四師、百廿五師、百廿七師の主力六千を完膚なきまでに粉碎した、またこれに乘じて蠢動せんとする羅田東方の許友祥匪四百にも徹底的打擊を與へ十八日各原態勢に復歸した、同方面における戰果は遺棄死體五三七、俘虜六八、鹵獲品 機銃、小銃その他多數

一方これに相呼應しさきに郭穴を占領した〇〇の精銳は郭穴東方三十キロ白露湖周邊の肅淸を開始、十五日拂曉を期し沙崗附近の掃蕩を行ひ、合鄂方面よりの南下部隊と相協力、十五日十八時敵匪軍第二縱隊の本據賺家埠を占領、敵遺棄死體九九、俘虜六、舟艇二二九その他軍需品、物資多數鹵獲の戰果を收めた、かくて武漢周邊地區においては蘄水、當陽、黃岡、鄂城、通山、潛江、襄陽、粵漢線の各方面で果敢な肅淸討伐戰が展開されてゐる

國府次長級人事發令

【南京十九日同盟】國民政府は十三日の第一回最高國防會議で國府行政機構の拔本的改革案を決定、從來の政務常務の理事長制を廢して次長制としたが、十九日午前十時開催された行政院會議で左の如く次長級の新人事を決定發表した

財政部次長 陳之碩(重任)
宣傳部次長 郭秀峰(同)
內政部次長 王敏中(同)
外交部次長 周隆庠(同)
實業部次長 袁愈佺(同)
糧食部次長 周乃文(新任)
警政部次長 李守黑(留任)

なほ敎育、地方行政、建設、社會福利など四部の次長顏觸れは次回に持越されることになつた

生產增强 推進協力會新設 重點產業協議會で決定

【東京電話】政府が今議會に戰時行政特例法案を提出するとともに近く戰時行政職權特例を公布する旨發表、重要戰略物資の生產增强に異常なる決意を示したのに呼應して財界、產業界にもこれに對應すべき强力體制を急速に確立せんとの機運が擡頭しつゝある折から、重要產業協議會では十九日帝國ホテルに緊急理事會を開催、豐田副會長、松本石炭、斯波造船、大河內金屬などの各統制會長のほか特に商工省より岸商相、椎名次官も出席、會長代理斯波造船會長の挨拶について岸商相は今次の非常立法の內容およびその運用について挨拶を行ひ業界の全面的協力を求め、次いで緊急時局對策に關する意見交換および超重點主義國策への協力實施要綱案を附議政府の非常措置に對應して產業界のとるべき協力態度に關して協議した結果

航空機を除く鐵鋼、石炭、輕金屬、造船の四重點產業についてはそれぞれ生產增强推進協力會を設立、重點產業と緊密不可分の關係にある各種產業を會員として强力な協力體制を樹立すべき意見書を決定、これが設立準備役たる重要協では直ちに設立準備委員會を設置、おそくも二月中旬までには協力會を創立することゝなつた

萬般の準備を終了 政府の議會對策成る

【東京電話】政府は第八十一通常議會に提出すべき法律案ならびに豫算案につき昨年十月十五日の閣議において『來る通常議會に對する準備の件』を決定し、爾來急速に議會準備を行ひ法律案については十九日の樞密院本會議において裁判所構成法中改正法律案ほか二件の政府原案通り可決をもつて合計八十八件の議會提出法律案が全部出揃ひ、一方豫算案については昨年十二月十日の閣議において明年度一般會計豫算案九十九億九千五百萬圓を決定、ついで一月七日の閣議において內外地特別會計豫算案を決定、かくて法律案、豫算案を通じて殘すところは追加豫算案ならびに臨時軍事費豫算案の決定のみとなつた

追加豫算案については一月十五日の閣議に上程の當初の豫定が若干延びて廿日の繰下げ閣議に臨時軍事費とともに上程されることゝなつたが、一切の追加豫算は廿日の閣議において悉く決定され爾後は議會中に追加豫算の提出をなすが如きことはない方針である

なほ臨時軍事費は昭和十七年度において百八十億が計上されたが明年度においては生產增强大東亞建設の現段階に卽してさらに飛躍的擴充が計上されてゐる、さらに同日の閣議には首相、外相、藏相などの施政演說草案も附議されて決定を見ることゝなつてゐるから廿日の閣議をもつて政府の議會對策は萬般の準備を終了し議會再開を待つのみとなつた

農業團體法案要綱

【東京電話】決戰下の食糧確保上不可避とされてゐた既存農業團體の一元的統合を目指す農業團體法案は十九日農林省より發表されたが、これによつて最後まで農林、內務兩省の爭點となつてゐた道府縣農業會長の任命權問題は結局內務省の主張する地方長官を廢して農林大臣とすると解決を見、さきに發表された同法案の要綱以外明示された主要條文は次の如くである

第一條 農業團體は市町村農業會、道府縣農業會、全國農業經濟會および中央農業會とす

第八條 本法において農業とは耕作、養畜（馬に關するものを除く）又は養蠶の業務およびこれに附隨する業務をいふ

第十一條 地方農業會（市町村農業會および道府縣農業會）はその目的を達するため左の事業を行ふ
一、農業の指導獎勵その他農業の發達に關する施設
二、農業の統制に關する施設
三、會員の販賣するものゝ賣却又はその加工に關する施設
四、會員に必要なる農業用物資の購買又はその加工もしくは生產に關する施設
五、會員に必要なる農業資金の貸付又は農業用設備の利用に關する施設
六、會員の貯金の受入れに關する施設、地方農業會はその目的を達するため前項の事業のほか左の事業を行ふことを得
一、會員に必要なるものゝ購買又はその加工もしくは生產に關する施設
二、會員に必要なる資金の貸付又は設備の利用に關する施設
三、農業に關する調査および研究
四、農業に從事するものゝ福利增進に關する施設
五、前項又は前各號の事業に附帶する事業、地方農業會前項第四號又は第五號の事業を行はんとする時は行政官廳の認可を受くべし、地方農業會の施設は命令の定むる所により會員以外の者にしてこれを利用せしむることを得、道府縣農業會は命令をもつて定むる金融機關に對し會員のために債務の保證をなし又はその債權の取立をなすことを得、當該金融機關は命令の定むる所により會員に對し手形の割引をなすことを得

第十四條 市町村農業會は左に揭ぐるものをもつてその會員とす、但し國、公共團體および勅令をもつて定むるものについてはこの限りに非ず
一、その地區內において農業を營むもの
二、その地區內の耕地、牧山又は原野を所有するもの
三、前二項のものに準ずるものにして勅令をもつて定むるもの、道府縣農業會はその地區內の市町村農業會を以てその會員とす

第廿七條 地方農業會に左の役員をおく
會長一人、副會長一人又は若干人、理事若干人、監事若干人

第廿九條 會長は總會において推薦したるものにつき、市長村長の意見を聽取し、地方長官、道府縣農業會にありては地方長官の推薦により主務大臣これを命ず

第四十九條 全國農業經濟會は農業に關する國策に卽應し會員の事業に必要なる經濟事業を行ふことを目的とす

第五十條 全國農業經濟會はその目的を達するため左の事業を行ふ
一、會員の販賣するものゝ賣却又はその加工に關する施設
二、會員に必要なるものゝ購買又はその加工もしくは生產に關する施設
三、會員に必要なる設備の利用に關する施設
四、前各項の事務に附帶する事業

第五十四條 全國農業經濟會に左の役員をおく、理事長一人、理事三人以上、監事二人以上

第五十五條 理事長は農業に關し學識經驗あるものゝ中より主務大臣これを命ず

第五十九條 中央農業會はその目的を達するため左の事業を行ふ
一、農業の指導獎勵その他農業の發達に關する施設
二、農業の統制に關する施設
三、農業に關する調査および研究
四、農業に從事するものゝ福利增進に關する施設
五、前各號の事業に附帶する事業

第六十四條 中央農業會に左の役員を置く
會長一人、副會長二人以內、理事三人以上、監事二人以上、評議員若干人

第六十五條 會長及び副會長は農業に關し學識經驗あるものゝ中より主務大臣これを命ず

第百十九條 產業組合中央金庫法を農林中央金庫法に改む

必勝貯蓄に
山一の投資信託 (一口五百圓 說明書進呈)
利子の他に値上りも望める、有利で確實な新しい貯蓄方法です。只今第四次の申込受付中
京城府黃金町 山一證券京城支店

四頭會議ワシントンに設置

【リスボン十八日同盟】米政府筋の情報によれば反樞軸軍の最高戰略ならびに政略を決定すべき四頭會議はいよいよ近くワシントンに設置される模樣と傳へられる、同會議は從來米英兩國政府が戰略の最高方針を決定してゐたため、ソ聯、重慶政權に著しい不滿があり、米英兩國はソ聯政府ならびに重慶政權も極力利用したい意向から兩政府に對し『對等の發言』の機會を與へる建前をとるため、現存の米英兩國の合同參謀本部に代る四頭會議を設けることゝなつた模樣である、その活動は四國政府間の協定形式を採らず、四國代表間の申合せによる『實行協定』に基礎をおく方針といはれる、しかし四頭會議の前途にはソ聯政府と中立條約堅持の立場にあることをはじめとして、各種の難點が豫想されるが、この點に關しては

一、ソ聯代表は大東亞戰役に關する戰略討議には參加しない
一、重慶政權代表は歐洲およびアフリカ作戰に關する討議には出席しない

との規定を設けるはずと傳へられる、從つてソ聯および重慶政權に均等の機會を提供するといひながら、會議の實權は依然米英兩國政府におかれる模樣であり、さらに亡命諸政權を含むいはゆる反樞軸軍の代表が四頭會議から除外されることについてはこれら諸政權から當然異議が出ることを豫想されるが、ニューヨーク來電によれば十八日ヘラルド・トルビューン紙は『他の聯合諸國政府も利害關係の事項については何時でも會議に參加出來ることゝならう』と述べてゐるといはれる

勞務者問題協議 協和事業擔任者會議

【東京電話】厚生省では朝鮮人勞務者問題に關し十八、十九の兩日に亙り協和事業擔任者會議を開催、武井厚生次官、陸軍省田中少佐、司法省關根書記官、總督府出張所より佐々木總務主任、寺川事務官、六躁太郞ら出席

一、勞務者の訓練及び適性如何の問題
一、勤勞精神向上の問題
一、協和會下部機構の擴充の問題

につき指示、これを中心に種々協議を遂げた、なほ右會議に對應し中央協和會では同日翠十會館に懇談會を開催種々意見の交換をした

獨ソ兩軍死鬪 ラドガ湖南方

【ストツクホルム十八日同盟】東部戰線北部地區ラドガ湖南方の戰鬪はここ數日來いよいよ熾烈化し赤軍は運河の包圍陣を突破すべくボロシーロフ元帥麾下の新鋭機械化部隊軍もウバ河、シユリユセルブルグ西南ならびにラドガ湖南方の三方面からドイツ軍陣地を猛攻してゐると傳へられる、ドイツ軍戰況公表も同方面においてドイツ軍は壯烈な防禦戰を續行してゐる旨報ずるとともに十二日以來同地區のみで敵戰車二百二十九台を擊破乃至擱坐せしめたと述べ、戰鬪のほどを裏書してゐる

十八日モスコー來電はドイツ軍の熾烈な抵抗を排し、シユリユセルブルグを占據した旨發表してゐるが確報はない、ドン河中流及び上流地帶でも赤軍は猛烈に攻勢に出てボロネジから西南へ追擊してゐる部隊はドイツ軍の猛烈な抵抗に遭ひながらクピアンスク目指して前進してゐる模樣であり、モスコー電報はまたボロネジ、ロストフ鐵道に沿つて南下してゐる他の部隊は十八日シレロプオ・カメンスクならびにその近郊の敵村落を奪回したと宣傳してゐるが、同方面における樞軸空軍の活躍は目覺ましく赤軍の損害は甚大といはれる

さらに北部および中部コーカサスでも猛烈な攻防戰が續けられ、戰略的重要地點を除き一部地域でドイツ軍は後方陣地へ撤退した模樣でソ聯戰況公表は赤軍はマヌイチ運河を渡つたと述べてゐる

滿鐵で共榮圈地域調査

【奉天電話】滿鐵調査部では三井、三菱東亞研究所とともにマライ、スマトラ、ビルマ各地域の調査に着手することゝなつたが現在滿鐵調査部陣は陸吉調査部總務課長を班長とするマライ、スマトラ班及び江間調査部員を班長とするビルマ班の二班を編成してゐるが調査目的は一般經濟、農林、畜產資料、統計、文化、交通、鑛物資源で調査期間は大體二ケ年となつてゐる

消息

◇深川傍夫氏(遞信局監理課長) 事務打合せのため十九日『あかつき』で東上、月末歸城豫定
◇平賀常五郞氏(朝鮮取引所理事) 就任挨拶のため十九日本社來訪

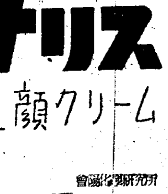
ナリス 洗顏クリーム

新女苑 二月號
座談會 日本の衣食住
新生への喜び……女性の手記三篇
生產に挺身する女性たち 天龍社製絲工場を訪ねて
雪國の乙女(繪と文)……跡部白鳥
紀元節御制定の由來……松本勝三
特輯 日本女性の技能
・日本女性技術史……三瓶孝子
・女性技能の性格と限界……高良富子
・女性の勤勞と技能……鈴木舜一
樋口一葉のこと(讀書の頁)……中野好夫
比島遠征……今日出海
父思ひ(短篇小說)……中山義秀
(長篇小說)吉田・藤森・深田……二月行事の色々……[illegible]
上代軍陣の女性……中谷孝雄
大伴家持……保田與重郞
定價五十錢(送料二錢) 東京銀座西 實業之日本社

最善の技能と技術とによる本格的銅版十刷精密圖
標準 大東亞分圖
1、總圖 2、南洋諸島 3、フイリツピン全圖 4、ルソン島 5、泰國及佛印 6、泰國 7、ビルマ 8、マライ及スマトラ 9、マライ 10、ジヤワ及小スンダ列島 11、ジヤワ 12、ボルネオ 13、セレベス及モルツカ諸島 14、パプア島 15、オーストラリア 16、オーストラリア主要部 17、ニユージーランド 18、ハワイ諸島 19、印度 20、印度主要部
全二十頁 價各八〇錢 送各四錢
統正社

長田幹彥著 嵐の合唱 B6判 三一〇頁 定價一圓八十錢 〒十錢
英米の魔手は音樂の中にも伸びてゐた。敢然と鬪ふ歌手はその渦中の全貌を曝露した。
南の凱歌 / 娘たちの理想 / 風の舞曲 / 新婚の街道 / 砲金の指輪 / 空の花嫁 / 好述傳 / 消え行く灯
紅筆新奸狀 / 襲擊隊祕錄 / 町人八幡船 / 民平誠心隊 / 富吉捕物帳 / 武門血笑記 / かみなり旗本 / 血槍祕文
奧川書房 東京市神田區錦町

創元社 東京神田三崎町 振替東京一五六五
文學博士 原隨園著 ギリシア史研究 第二 價五圓 〒三〇
本書は京都帝國大學に於て西洋史學を講ず本邦ギリシア研究の權威原博士が、蘊に上梓せる第一の續篇として、該博な智識と的確な考證を縱橫に驅使して成れる決定版。
マイネツケ 中山治一譯【史學叢書】 歷史主義の立場 價二圓 〒一〇
理論能力を超越して實在する歷史的現實の眞の理解は、特殊なる歷史感覺に依る外はない。本書は此の歷史主義理論の發達を評論し併せてその代表思想家を網羅した書。

增收家計の實驗 懸賞募集
銃後家庭の最大の御奉公は貯蓄に邁進することです。貯蓄報國の熱と意氣に溢れた皆樣の明朗堅實な家計を、全國家庭の皆樣どうぞ奮つて御應募ください。
★審查員★ 大藏省國民貯蓄局長 氏家武先生 宮城タマヨ先生
賞金 一等八十圓(一名) 二等五十圓(二名) 三等二十圓(五名) ・半額國債・
★募集規定★
▲月給生活者、商家、轉業家庭、產業戰士の家庭、農家を問はず、全國家庭の主婦の御應募をお願ひします。
▲生み出しの內職や副業によつて滿ちた明朗な家計を
▲實收月收五、六十圓から百三十圓程度まで(家族數に制限なし)
▲四百字詰原稿紙十枚以內。
▲原稿はお返しいたしません
▲締切…三月十五日
▲送先 東京市神田區駿河台 主婦之友社編輯局家計係
●詳細は『主婦之友』二月號を參照
★後援 大藏省國民貯蓄局

地下資源の開發等
西鮮地方の現地懇談會
二月上旬平壤で開く　商議

半島の東、北工業地帯たる西鮮地方はその豐富なる地下資源および電力、水利、土地等優秀な產業立地的諸條件を具備し、黃海、渤海地域の國土計畫策定上、電氣化學工業、輕金屬工業、鐵鋼業等においてその使命は極めて重要なものがあるので、東西鮮總聯合會商議委員會では初めての試みとして朝鮮商工會議所並に平壤商議と共同主催のもとに二月上旬平壤商議において『戰力增强化西鮮會員懇話會』を開催、總督府から兵頭企畫室長、山名書記官ほか關係官、藤岡城大教授、主催者側から穗積委員長、田村常任幹事、今井平壤商議會頭ほか西鮮地方會員ら官民有力者多數出席し西鮮地方の產業立地條件現實に對し、黃海、渤海地域國土計畫における西鮮地方の產業立地條件現實化を檢討し、併せて當面緊急な生產力增强上の諸問題について懇談その結論を本府の國土計畫資料として提供すると共に東西鮮委員會に與申して半島產業開發に對する認識を昂めることになつた

鑛山從業員
本年も內地派遣

內地における先進鑛山勞務狀況視察のため鑛山聯盟では昨春、鮮內鑛山中の優良從業員を選拔派遣したが、本年も同樣派遣することに決定、この程各道鑛山監督官あて職員銓衡方を依賴した

今回の視察の目的は皇民意識の修鍊、決戰下、地下資源の急速なる增產强調を要する認識の把握、先進工場鑛山における產業戰士の活動狀況視察、半島の模範生產戰士としての體驗獲得および內地鑛山における半島勞務者との懇談が主で、團員は各道より鑛山職員、勞務者、鑛山職員各一名づゝ、期間は一月二十日から二週間、宇部炭礦をはじめ三菱生野鑛山、古河飯盛鑛山日光古河精銅所等を視察するほか大和、伊勢、京都等の聖地も巡拜、內原では宿泊訓練も行ふ豫定である

機構改革に備へて
京商事務局を革新

京城商議では既報の如く去る十七八の兩日に亘り新年度豫算概算の查定を行つた結果總額四十四萬圓と查定、一兩日中に穗積會頭が最後の查定を行つたうへで役員會並に總會に附議して本ぎまりとすることになつた、而して新年度は商議の商工會議所機構改革實現をひかへてゐるので、これに即應するため事務局機構の劃期的强化刷新を斷行することになり、これが所要經費を新年度豫算に計上した

一方新規事業の主なるものとしては本年八月一日より電話の賣買、讓渡、名義變更等が禁止されるので、現在電話で金融を受けてゐる中小商工業者は今後電話金融が不可能となり、從つて多數の困窮者續出を豫想されるので、これら困窮者の救濟方法として低利資金による小口金融を實施すべく右所要經費を十八年度豫算に計上すると共に、關係當局へ低利資金の融資斡旋方を具申した

鑛業技術研究
委員會理事會

半島地下資源の積極的開發增產に科學技術陣を總動員すべく、さる十二月十八日新發足を遂げた鑛業技術研究委員會では炭水、採鑛、探鑛、冶金、分析、燃料の各部會別に分科會を開催、半島鑛業が直面せる諸問題をあらゆる角度から採り上げつゝあるが研究題目も多數に上るので來る二十二日、朝鮮鑛業會に理事會を開きこれが實施につき審議、決定することになつた

帝燃總裁更迭す
後任大淵副總裁

【東京電話】帝國燃料工業株式會社總裁牧田環氏は今回任期滿了を機に勇退することになつたので商工省では後任總裁に現副總裁大淵三樹氏を、後任副總裁に現理事弘鄕好忠氏をそれぞれ任命することになり、十九日附發令した、なほ牧田氏は初代總裁として五ケ年間人造石油事業に盡瘁し、辭任後も相談役として社業に參與する

夏秋蠶飼育
戶數昨年比二分五厘增

昭和十七年夏秋蠶助成における飼育戶數は七十一萬六千八百六十二戶にして前年に比し一萬七千五百八十三戶（二分五厘）の增加を示し蠶種の掃立枚數は四十五萬二千六百七十七枚にして前年に比し二萬七枚（四分二厘）を減少而して收繭額に於ては百十八萬九千七百二十貫を示し前年に比し八十萬三千四百三十七貫（四割三厘）を減少しその價額は六百六十九萬九千四百二十八圓にして前年に比し四百七十七萬九千五十圓（四割一分六厘）を減少、斯く以上の如く收繭高の前年に比し減少を見たるは全鮮を通じ晚霜に依る桑葉の不良と壯蠶期における曇天降雨の爲め高溫多濕に失したる結果五齡期以後に於て病蠶發生し蠶作極めて不良なりしに因るものなり

電力開發に挺身
玉置鴨電常務語る

鴨綠江第二期水電工事の資材關係につき打合せのため上京中の鴨電常務玉置正治氏は十八日歸任したが、次のごとく語つた

十八年度物動關係と睨み合せて義州、雲峰の工事を如何に進めるかについて滿洲國ならびに大東亞省當局といろいろ懇談懇情を遂げて來た、要するにかかる決戰下において豐富な資材で樂な仕事をやらうなどと考へることは到底出來ない相談であり、といつて軍需資材生產の基礎たる電力の開發は一刻も忽せにすべきではないのであつてわれわれとしては彈丸なければ肉彈で敵中へ突入する兵隊のごとく、たとひ鶴嘴がなくとも自分の爪で掘つても仕事をやらねばならない、資材がないから仕事が出來ぬといふやうな責任の逃れは決していへない、來るべき第二段の決戰下にあつてはさらにより以上の電力を要求されることは必然であり、あらゆる工夫を凝らして當面の資材不足を克服し電力事業者に負荷された使命を完うしなければならぬと考へる、雲峰、義州ともに既定の計畫通り極力工事を進める方針で、義州の大堰堤のごときもコンクリートでやれといつた意見が一部にはあつたやうだが、當初の設計通り土堰堤で進める方針である

鮮內の養蠶狀況
夏秋蠶共に二割六分の減少

總督府農林局では昨年中の鮮內養蠶狀況並に夏秋蠶狀況に關し十九日次の如く發表した

【農林局發表】昭和十七年における養蠶戶數は春蠶八十八萬一千五百九十四戶夏秋蠶七十一萬六千八百六十二戶で、これを前年に比すれば春蠶一萬八百九十七戶（一分）夏秋蠶一萬七千五百八十三戶（二分五厘）の各增加、蠶種掃立枚數は春蠶六十四萬八千一百四十二枚夏秋蠶四十五萬二千六百七十七枚、合計百十萬九百十九枚でこれを前年に比すれば春蠶三千四百五十五枚（五厘）夏秋蠶二萬七枚（四分二厘）を各減少合計においても二萬三千四百六十二枚（二分一厘）を減少した、收繭額は春蠶二百七十三萬四千三十二貫でこれを前年に比すれば春蠶六十四萬六千一百五十一貫（一割九分一厘）夏秋蠶八十萬三千四百三十七貫（四割三厘）を各減少し合計においては百四十四萬九千五百八十八貫（二割六分九厘）を減少した生產價額は春蠶一千六百九十萬三千五百八圓、夏秋蠶六百六十九萬九千四百二十八圓合計二千三百六十萬二千九百三十六圓にして之を前年に比すれば春蠶四百四十九萬九千五百九十四圓（一割九分九厘）夏秋蠶四百七十七萬九千五十圓（四割一分六厘）を各減少し、合計において九百二十七萬八千六百四十四圓（二割八分）を減少した、以上の如く春秋蠶は前年に比し減收を見たるは春蠶期は天候に惠まれず終始不良なる環境に置かれ、上蔟も不良、夏秋蠶も前年の影響を受け極めて不良で蠶期に病蠶の發生を見たもの多く蠶作極めて不良なるに因つたものと見られる

平北道の藁工品
全體的に成績が不良

【新義州電話】平北道における藁工品增產運動は昨十七年十一月以來本道全部の農村を擧げて一齊に展開されてゐるが、あれから二ケ月去る十日までの全道の生產數字が十九日平北道から發表された、その生產實績は叺廿八萬九千二百八十五枚で全道目標四百卅萬枚に對し六パーセント七の比率である、叭は廿三萬五百卅八枚で三百七十二萬枚の目標に對し、六パーセント一の達成比率を示し全般的に未だ好成績とはいへない、各府郡別の生產成績に見ると叺では新義州一七パーセント二の生產成績を收めて第一位、定州が第二位で一四パーセント三、龜山が第三位、泰川が第四位、龜城が第五位の順で最も成績不良は熙川で〇・三八パーセントの恥ずべき數字である叭は宣川が第一位で廿四・二％、博川一四・九％第二位、鐵山六・九％第三位の順で新義州、義州、江界各府郡は生產點で一枚も生產出來ぬ不振ぶりである、之等の統計は第一次增產期に於て收めた生產成績で去る十日から十日間行はれた第二次增產期において馬力を掛けた生產成績が次の統計に現れる時は全般的にかなり飛躍を遂げるものと見られる

內地大銀行合同
牢固たる決意の反映
中野鮮銀理事談　京城寄

東上中の鮮銀北京駐在理事中野正永氏は歸任の途次十九日朝寄城したが、內地における大銀行の合併に伴ふ決戰下金融部門の動向につき大要次の如く語つた

最近の內地大銀行の合併問題は一般金融界に相當の衝動を與へたことは事實であり、從來ともすれば金融界がわが國戰時經濟體制の整備進行の上に最も遲れ勝ちな步調を示してゐるが如き印象を與へてゐたのであるが、これを青天霹靂の如き今回の擧によつて金融人の牢固たる決意の一端が漸く周知されて來たやうである、しかし三井、第一、三菱、第百、安田、日本晝夜などの合同はこれら銀行のそれぞれの特殊事情に基く自發的一大英斷であるには相違ないが、これをもつてたゞちに一般金融界に對し指導的示唆を與へるとすることは早計であらう、現下わが國の財政經濟の決戰體制としては戰力の飛躍的增强を目的とする重點的生產に資金、資材、勞務を最優先的に供給せねばならぬ絕對非常命令が下されてゐるのであるから金融陣としても國家的要請に應へんがためにはいよいよもつて從來のそれぞれの機構を整備していささかも能率の低下を見るがごときことが絕對ないやうに協につゝしまなければならぬ、支那事變以後なかんづく大東亞戰爭勃發以來わが金融界が國策遂行に協力して來た事實は枚擧にいとまないが、さらに本年こそ公社債消化、預金の吸收、爲替管理、資金調整、重點的生產に向けるなどおよそ金融分野に負はさるべき使命についてはその全力を擧げてその完遂を期せねばならぬ、かゝる要請が中央の金融界に彷彿としてみなぎつてゐるのを看取し心强く思はれた次第だが、鮮內の金融業者もこれら使命の完遂に全力を傾注して米英擊滅に一層の奮發をなさねばならぬ

なほ氏は來る二十一日『大陸』で北京に向け直行する

船用品配給會社
廿二日設立打合

遞信局では船用品の地方配給機關たる船用品地方配給會社の設立促進のため、來る廿二日午前十時京城太平通り遞信事業會館に各地方配給會社創立委員長ならびに各海事係官を招集、會社設立促進に關する打合會を開くことゝなつた

戰爭保險　東京火災

各地大引一覽（十九日後場）

京取 短期

銘柄	大引	高値	安値
朝新	[illegible]	[illegible]	[illegible]
東新	[illegible]	[illegible]	[illegible]
大新	[illegible]	[illegible]	[illegible]
鐘新	[illegible]	[illegible]	[illegible]
高周波	[illegible]	[illegible]	[illegible]
三重工	[illegible]	[illegible]	[illegible]
川崎	[illegible]	[illegible]	[illegible]
日立	[illegible]	[illegible]	[illegible]
岩村	[illegible]	[illegible]	[illegible]

大株 短期（大引 二・〇三分）

銘柄	大引	高値	安値
大新	四一・五	四二・二	四一・五
鐘新	七五・六	七五・八	七五・五
鐘紡	一二六・二	一二六・六	一二六・二
東紡	一四三・八	一四四・〇	一四三・六
日石	—	七五・五	七五・五
日立	八八・七	八八・八	八八・三
東新	八二・五	八二・四	八一・九
帝人新	六六・六	六六・八	六六・四
郵船	九〇・八	九〇・九	九〇・六
商船	八三・八	八四・一	八三・八
三重工	九四・九	九五・一	九四・九
神戶鋼	八〇・一	八〇・二	八〇・七

東株 短期（大引 二・四六分）

銘柄	大引	高値	安値
東新	八一・九	八三・〇	八一・八
郵船新	七一・一	七二・三	七一・一
三菱重	九九・二	九九・五	九九・〇
鐘新	七三・七	七四・二	七三・七
帝人新	六六・九	六七・二	六六・九
日立	八九・一	八九・五	八九・〇
大新	四五・四	四五・五	四五・二
鋼管	六九・六	六九・六	六九・四
日石	七五・九	七六・〇	七五・九

總てを戰爭へ　證券投資も戰力增强へ　國策株式證明商會　大原證券　京城府明治町二丁目　電話本局代表(2)5131番

文化
噫今村鞆先生 (4)
增田道義

國家の重要政策を斷行するには自ら立派な實行者がある。併し實行者にのみ任せておけば宜しいといふものではない。平素より之が研究準備をなし、また身を以て之が實行に當る者がなくてはならない。先生の如きは國家將來の必要に備へて、尊き研究を縁の下の力持ちとして續けた方である。

下情上通といふが、下情の中には爲政者の意思が人民に十分徹底せぬ爲に起る不平や不滿もある。これ等の上通も必要であるが、最も大事なことは、實相が爲政者に理解さるゝことである。之は何でもない樣で仲々難しい問題である。先生の如き底識と學識と識見の持主ならば、容易に朝鮮の實相を把握し得たであらう。これ等に關しても先生の死に依つて元し難き一大空隙が生じた感がするのである。

元旦先生を訪れし時に『增田君日上龍さんが來て吳れてね、その時の話に、小磯總督さんが僕の〃鮮を擁りて〃を讀んで感心して下さつたさうぢや。總督さんは話せる人おやノウ』と。これが先生の最後の喜びの言葉であつた。〃鮮を擁りて〃は先生の隨筆集で、古稀記念の私家版の實に面白き讀み物である。先生も持前の正義感と淸廉とから、退官後暫くは相當生活にも苦勞された由であるが、敢て權勢を求め金權に近付かうともせず、賢夫人の獨り豐せりの御世話のもとに、陋屋で孜々として硏鑽を續け、否あれば鮮國の概論を叫ばれた。眞摯な先生の學的精進の姿を拜する每に、何故先生の如き國寶的存在に、安じて朝鮮のためその蘊蓄を傾け得る如き餘暇ができなかつたか、せめて實業界に蠢めく成金達の十分の一でも研究の費用に與へ得なかつたものかと慨歎させられたこともある。

然し、晚年の先生は雄々しくはあつたが、悲壯を通り越しての幸福な生活であつた。家庭にありては賢夫人と偕白髮であり、子女もそれぞれ榮達せられてゐる。先生の敬仰者は嘗つて古稀祝賀會を催し、また最近は陸軍中將の某氏が朝鮮の聚會を進めつゝあつたと聞く。最後には人間總督小磯大將の知遇を得、あの佩講の高識を國策に吐くことは能はざりしも、これに感激しつゝ微笑を含んで天に歸したのである。不屈不撓の先生の精神は必ずや不滅、天上より道義朝鮮建設のため、皆勞人の至誠を潤すであらう（完）

不連續線
稅金

惡いことは惡いが、外套のポケットに手を突込んで步くなど、恥しいことである。まして、毛皮の襟卷をして着ぶくれてあるなど、甲斐ないことと思はねばならぬ。

そこで考へることだが、外套のポケットに稅金をかけることは出來なくても、毛皮の襟卷をしてある人間に稅金を課する位は、今度の間接稅の課稅對象と睨み合せて、當然に考へらるべきことではなからうか。

圖們にて
牧洋

豫定通り間島省內の視察を終り今小生は一行の四人と南北に別れ牡丹江經由北滿へ向ひます。どこでも大變な歡待を受け、たゞ感謝するばかりでしたが、圖們では省公署、協和會本部、街公所等役所を初め一般民間の方々から二日に亘つて大變な歡迎をうけ、また小生は延吉放送局の好意でマイクを通じ、率直な感想談を放送、鮮系同胞へ民族協和の模範生たるべきこと、皇民としての矜持を持てと呼びかけました。北鮮の開拓地もついでに見て、ハルビン經由歸城の豫定です。

新春隨想
靖國の女性
朝鮮軍報道部長　陸軍少將　倉茂周藏

日本に古來から『武士道』といふものがあると同時に、女性武士道ともいふべき『日本婦道』といふ言葉がある。

日本婦道は、大東亞戰爭以後、その持つ嚴と深さをさらに增した。單に優雅、貞淑といふ面から飛躍して反面秋霜烈日の激しい意欲をも藏してゐることがはつきりして來た。靖國の女性たちがはつきりと日本婦道の眞髓を示してくれたのである。彼女らは父、夫、子らを御國に捧げた。それはどの一人も代へ難き存在であり、彼女らにとつては悲しさを誘ふものであつた。しかしながら、彼女らは決してこの悲しさには悲しまなかつた。かへつて反撥心が湧上つて來たのである。この反撥心は敵愾心の成育となり、生產決戰への雄々しい進軍となつて現れてゐる。

この場合、彼女らは實に大膽に在來の女性的氣弱さを忘れてしまつてゐる。そして見事に女性武士道の雄々しさを全世界に誇示してゐる。朝鮮の女性たちもやがて靖國の女性とならねばならない時が來る。朝鮮婦人の立場が今日ほど重視されることはいまだかつてなかつたことである。私は幾多の立派な朝鮮婦人たちを知つてゐる。この人たちはきつとかういふ表現が許されるなら〃朝鮮婦道〃を確立してくれる人たちであると思つてゐる。

しかし一般の女性は、いまだ啓蒙されねばならない點を多分に持つてゐる。女性啓蒙といふことがやかましく論議されてゐるわけだ。しかしながら、私はこれは單に女性だけの問題であるとは決して思はない。

女性を指導したものは男性であつた。男性なくして女性の進步はあり得ない。山內一豐の妻や乃木大將夫人は日本婦道のもつとも高い面を身をもつてしめした。しかしその夫あるひはその父親の、指導力、感化力といふものが如何に大きなものであつたかは、容易に想像されるところである。

〃女性啓蒙〃大いによろしい、が、同時に男性啓蒙を忘れてはいけない。

表裏一體といふ言葉がある。一方から見れば男であり他の一方から見れば女である、といふ關係は、夫婦についてよく現されてゐる。夫婦は一體である。そして社會生活は夫婦から始まる。一家の基調であり、國家の最も小さな推進力の一つが夫婦である。

女性啓蒙は家庭から始まらねばならない。そして、それは結局において女性の問題であるが、また同時に男性の問題である。

女性啓蒙といふ言葉は、靖國の女性たちに對しては甚だ恥しい言葉であることを世の人たちは知るべきであらう。

【完】

隨想錄

食事の前には みんな〃頂きます〃といふ。この言葉に含まれた意味に就ては今更說明の要はあるまい▲食事の時の和やかさは〃食ふ〃つもりでなく〃いたゞく〃といふ敬虔な心を誰もが持つて居るからだとするならば、他のあらゆる場合に〃いたゞく〃といふ敬虔さをあてはめて行つたら何うであらう▲人を使ふ者、その使用者に限らず、上役なども〃働いていたゞく〃のだとし、公私を問はず勤人は〃働かせていたゞく〃と考へたならば、銃後の護りはもつと强くなるし、戰ふ者に必要な物資は圓滑に生產されると思ふ▲自由主義時代にこんなことをいへば何か說教めかしく聞えたらうが、今日では誰もがこの程度のことは考へて居ると思ふがいかに▲たゞ考へただけでも己を益し、進んで實踐すれば他をも幸ひにすることならば、躊躇せずにやるがいゝ。家の中にも、街頭にも〃いたゞく〃の理念が行きわたり、それが實行されるとしたら人類生活はもつと圓滑になるし第一みんなの顏の色が澄むだらう▲地上に生きとし生けるもの、總て太陽の惠みを受けざるはないが慣れると恩を忘れ、朝の日の出に合掌をするのをみると、何か原始的な拜へから出た物の如く批判する。それが、神祖を天照皇大神とあがめ奉るところの、麗しい忠誠と信念を持つて生きる國民のなす業だらうか▲戰爭に勝ち拔かうとする精神力の根源は〃いたゞく〃心理に還り、そこから改めて踏み出した敬虔さに宿るものだとさへ思ふ。そしてまた、これこそは永遠の平和を築く者の唯一無二なる信條でさへあると信ぜられるのだ。

京日俳壇　高濱虛子選

全州　井上朵果

仁川　福島杜子夫

闇の門千燕市して二た世帶

天津　田元ほくし

黑市の壕に散りこむ柳かな

京城　中園鹿笛

空の紺地の桑や菊枯るゝ

【冬季雜詠】一月廿日（水）締切▲官製ハガキに一人一枚一句づつ認め五枚以內

新映畫評
〃三代の盃〃　大映作品

☆……大映作品〃三代の盃〃俠客道の眞精神を描いてみせようとの趣向、片岡千恵藏が主演で、もとより胸のすくやうな映畫に飢ゑてゐた大衆に受けぬ筈はない。映畫化御法度の三尺物に堂々取組んで、可なり眞面目な突つ込みもある

☆……主人公が旅先きで親分同志のいざこざを仲裁しただけで、三下からいきなり男を賣り出すのはこの社會なればこそと解釋できるとしても、口にする俠客道の修行らしきものは示されず親分子分の盃事とか手打ちなどがひどく克明に描かれたのは感心しない

☆……今日的な在り方を强調說明して勢ひ理窟つぽくなつたのはまだしも、筋をもつと明るく運んでほしかつた、健全娛樂とは言ひ切れないが、かなり見應へのある一作、監督は森一生、琴糸路、高山德右衞門等が共演してゐる〔へ〕

聖地扶餘を語る
交通
足の整備が急務
旅館も切實な問題

【完】

一杉　私は扶餘神宮を中心として敬神、崇祖の觀念を强く上に一般に擴揚して行かねばならないと考へる、その具體的方策としては皇國臣民の鍊成に當る教職員の鍊成、半島中堅青年の訓練の擴充、翼贊成機關の設立など飽くまで扶餘神宮を中心とする教育都市たらしめたいと念願してゐる

瀧下　最近各地とも神社、神祠の御造營が進められつゝあり、本道でも一面一祠の計畫で進んでゐるから夥しい多數の神職を必要とする。右の實情にあるから扶餘には皇典研究所の支所を早急に設置し神職の鍊成機關たらしめたいと思つてゐる

本社　松浦さん、あなたは前知事の金川さん時代に知事の懇請を受けてはるばる福井からみえた方ですから實際現地に來られて民間の立場から見た扶餘の建設について御意見を一つ…

松浦　現在のところ約五萬圓で文化劇場を建設してゐるが勿論現在の扶餘で收支が償ふなどとは少しも考へてゐない、寂寞としたところに多少なりと潤ひを持たせたい一念からの些なる捨石に過ぎない、扶餘の建設を語るには宇治山田が東京、京都、大阪と二ケ所である如く扶餘の場合も京城、大田と二ケ所に考へる必要がある、扶餘と外部との交通を頻繁ならしめるには足の問題、つまり交通の整備が急務である、自動車は不便であるばかりでなく、旅する者にとつて不愉快な場合が多い、汽車により京城、論山、扶餘、滿洲、內地方面から見えた參拜客は大田、鳥致院、論山などの參宮基地から電車で運ぶやうにしたい、これには勿論電力が伴ふがその點は錦江の豐富な水を利用して發電事業を起す、それによつて南鮮一帶に工業用の電力も供給し得ることになる、企業の方法としては國家が直接やつてもよいし特定の民間人に代行させる手段もあると思ふ、文化施設としては圖書館を建設したい、內鮮一體の史實を廣く紹介するには絕對適切なものはない、先般瀧部長等も來扶し扶餘のためには全日本の文化人を總動員して援助してもよいと語つてをられた、また現在の扶餘には旅館も切實な問題である、各方面からいろいろの階級の人が訪れるであらうし一般向きの宿屋も必要であるが更に風流を加味した高級な旅館が必要である、その他綜合運動場の設置、御土產物の選定、販賣店の人の指導等すべて嚴格が大切である地元關係者としては注意を要する

高畠　地元民としては神宮御創設に感激し御神域用地の買收に際しては進んで協力した、ところが工事の進捗に伴ひ神域內の建物は新市街に移轉せねばならず、中には財政的に移轉に困難な筋が多い、現在四百戶が立退くことになつてゐるが、移轉すべき家は皆古い建物ばかりで市街地計畫令によると許可制度になつてゐない、そこで有志が懇談の結果建築が早急に運ぶやう當局に資材の特配、借入金の斡旋等を御願ひしてゐる、なほ扶餘の繁榮方策に關しても數度に亘り懇談し、あくまでも立派な神都をつくるべく外來資本家の誘致策なども講じてゐる

瀧下　扶餘市街地の立退きに關しては先づ官廳機關が率先垂範すべきであり郡廳、警察署、販賣所は既にそれぞれ建築中で、郡廳も移轉工事の契約が出來てゐるし法院出張所、面事務所もともに敷地を決定してゐる、なほ自動車會社の方も市街交通の雜沓を避ける見地から忠南自動車、京南自動車ともに幹線道路の中央に敷地を決定し扶餘を中心とする交通戰線の圓滑を期してゐる

出席者

▲一杉藤平氏（忠南道內務部長）▲樋口正名氏（忠南道土木課長）▲瀧下良榮氏（忠南道地方課長兼總力課長）▲三島久吉氏（本府中堅青年訓練所副所長）▲松浦準氏（扶餘民間代表）▲高畠卯一氏（扶餘史蹟顯彰會囑託）▲本社側、直島忠南支局長・香川記者

樋口　扶餘を中心とする交通運輸機關の問題は神宮御造營前から研究された問題であるが、時局柄參宮鐵道を直ちに實現するは困難だと思ふ、從つて自動車線の用道路は論山、扶餘間の道路を改修し一日最大一萬人の交通には差支へない計畫の下に總工費百十萬圓をもつて着工し目下進捗中である、論山、扶餘間（現在では一時間）を二十分で快走することになつてゐる

高畠　御承知の通り內鮮一體の麗しい由緣を有つ史蹟遺物の保存も重要と考へる、現在平濟塔附近の寺跡を發掘してゐるが、これが保存されて神宮參拜者に百濟時代の寺の建て方を實際に教育するといつたものや今秋發掘された扶蘇山中腹の寺址保存なども考慮したい、扶餘の地は飛鳥文化の母國として政治に、經濟に、文化に內地との交流深く特に聖德太子の御企圖による施設に參畫した半島人達の中、百濟から渡來した人が非常に多い、そこで聖德太子の御廟を建設し昔の麗しい內鮮一體を偲びたいと考へる

本社　扶餘名所として數へられてゐるものに從來から云ひ傳へられた扶餘八景がありますす…

樋口　史蹟顯彰會の囑託でこの度吉田國三郎畫伯の名所繪葉書も出來て扶餘にも一段の興味を添へることになつた、又昨秋獨立美術協會常任委員の小島善太郎畫伯が來扶、五十日ばかり滯在して卅餘の扶山、十五夜の落花巖など大小作品十六點を書き上げて歸られた、扶餘落花巖は何といつても天下の奇觀である、瀧本顯彰先生の時に

逐兵如火近成樓、宮女三千爭赴死、婉孌香羅非亦然、夕陽江紅一片秋

といふのがあるが、あれなども扶餘の味ひ、硯石に刻んで讀ませたいものである、先般見えた鹽明會々長四宮嶽堂先生も落花巖に題んで贈詩したのが

白馬江畔扁舟寺
最水千年延壽名
昨夜來放鐘三萬
雲海他日龍門名

といふんだが、落花巖附近の寂寥氣がよく現れてゐる、日鮮文化融會の齋藤子爵も滿洲建國十周年記念式典に出席の歸途來扶されて一夜白馬江に船を浮べ

碧水浪開新鏡面
青山都是好屏風

と頗る愉ものされたが文化人の來遊は次々と名詩名文を殘してくれると思ふ

本社　結局神都扶餘の建設といふも經濟的肉を盛つてやることが必要ですね、その他官としても一般に呼びかけたい點もあると思ひますが一杉さん、この座談會の結びを一つどうぞ

一杉　神都に相應しい教育機關を設置することも扶餘の發展策である、また人參を栽培して扶餘に因んだ土產物の加工を獎勵するのも結構、果林を植成しこれを加工するのも皆經濟的發展の要素となろう、本事業には總督府の施策に對應し地元道として出來得る限りの協力をするが、といつて充分のことはなし得ない實情にある、しかしながらこの際朝鮮奉贊會が積極的に全國に呼びかける必要があると思ふ

本社　ではこの邊で…有難うございました

……まちがつた治療法の爲あたら人生を失ふ肺病ロクマク患者よ、早く正しい肺患征服の道によりて治しませう。お釋迦樣の金言を基礎として生れた全快指導書『治療の原理』『光明のあなたへ』の二冊の本を、一寺から患者への禮物として

肺患

無料送呈いたします。……迷ふを止めて今スグこの新聞名を記し左記へハガキでお出しなさい、そして早くこの方法によりて肺患を治して喜びの光明にかがやく日をお迎へ下さい。

大阪府布施市　功德山　德林寺

子宮を溫め血行を良くする

服みよい…婦人良藥　保命湯

日ごろ頭重のぼせ氣鬱めまい不眠腰冷かたこり手足の冷えしびれ等の血ノ道を起し易い方は子宮卵巢に故障があつて恐の冷え込みの證しとして起るもので、昔から名高い保命湯を朝晩常用なさいませ。此の藥は婦人科良劑を嚴選配合したもので體內を溫め血中の邪毒を中和し婦人科の病竈に作用して之を快方へ向はせますので腰下の惱みは次第に消え、顏色も氣持も晴れ〳〵として、とても元氣になる效目を喜び愛用される靜養藥であります

五十錢・一圓・二圓　藥店でお求めください、品切の節は送料十五錢、外地は五十錢添へ送金次第送ります

東京市品川區西品川三ノ百八九　本舖　株式會社　篠原寶命堂　振替東京一五〇三四番

子宮らくそうらう下帶　保命球（藥用外）　使用して直ぐ效き感じよく一箇五十錢で各地藥店にあります

今年も强胃健腸で完勝へ邁進　病弱胃腸は擧つて……

病源・對症・榮養三重作用の　新生アイフ

（定價・新米一名一円五十錢）

大阪市東區淡路町西之町　發賣本舖　昭和商會

子供が喜んで服む！

AD劑といへばとかく服みにくいものが多いのですが、本劑は特に子供のために造られた甘い美味しいAD劑ですから、噛みくだいても臭くなく、子供が喜んで服みたがります。然も效果は適確で、わづか毎日一球づゝでお子さんはメキ〳〵體質を强化します

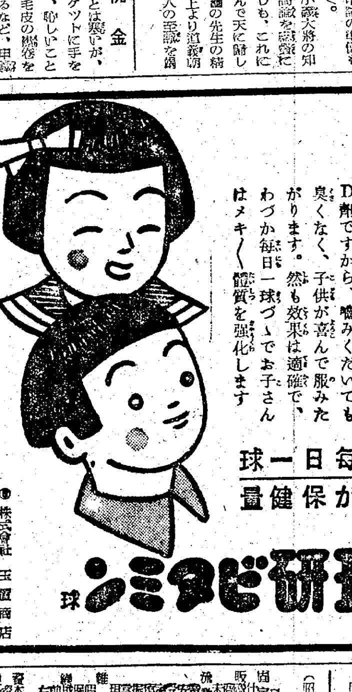

毎日一球が保健量

糖衣　理研ビタミン球

株式會社　玉置商店

二月量　二圓五〇錢

第七期營業報告書
中川商事株式會社
（昭和十八年一月）

[illegible]

第一期決算公告
貸借對照表（昭和十七年十二月三十一日現在）

[illegible]

第二期貸借對照表（昭和十七年十二月三十一日）
株式會社　大島商行

[illegible]

公示催告

[illegible]

商業登記公告

[illegible]

嚴たり・洋上の最前線大鳥島

途中、敵潜艦を血祭り

輕微、盲爆の跡

占領一周年 空から訪問

【〇〇基地にて日野（康）海軍報道班員發】客臘二十三日小雨にも敵ボーイングB十七型十數機が大鳥島（ウエーキ島）に來襲しわが駐在部隊の果敢なる反撃にあつて脆くも潰走したが、記者は〇〇日海軍機に同乗して敵爆撃の跡を見るべく〇〇基地を飛び立つた、途中幸運にも眞蒼の洋上に浮ぶ大膽不敵な敵の潜水艦を發見、これに猛撃を加へた場面にもめぐり合せ海鷲の活躍ぶりを身をもつて體驗しながら無事大鳥島に着陸生々しい爆跡を視察し併せて占領一周年目の同島警備の状況をも具さに見ることが出來た、以下はその報告記である

すは！敵潜水艦

午前〇〇時半記者らの乗つた海軍機が〇〇機、威勢よく滑走路を蹴つて目指す大鳥島の彼方へと機首を向け飛び立つた、たゞ瑠璃色に輝く洋上〇〇メートルの高度、前方に積はるもくもくたる積亂雲を避けて下にくゞり、上に出ては機はひたすら一路に驀進する、猛烈なスコールが來た、操縦員は端然として操縦桿を握つてゐる、神々しいまでに動かぬ姿である、スコールが去つて來た一瞬の雲が過ぎ、何事もなかつたやうな瞬間へ出たときである、機内が急にざわめき始めた、戰闘準備を命ずる機長の聲、乗員は早い手捌きでさつと左右の窓が開けられ、機銃が裝備されてゐる一瞬壯絶な空中戰の敏想が閃く、裝備が終つた、さて偵察機を取出し、敵機を見ようと窓の傍らへよつて行くと『潜水艦です』と乗員がいふ、なるほど波の彼方に細い白線の尾を曳いてぽつんと小さな黒點が見える、三分、五分、機はぐんぐんと間隔をちゞめて近接する、敵艦は敵を知つてか知らずか、のうのうと浮いてゐる、いや進んでゐる

火を吐く機銃！

あの白い航跡から見て〇〇ノットの速力で進んでゐるらしいと機長がいふ、だんだん艦影が大きく見え始めた、距離〇〇マイル、その頃にはもうすつかり攻撃用意も整ひ何時でも騒てる態勢がとられてゐる、機首をぐんぐんと下げ、距離もうんと縮められる

裸の敵兵が船上を走つてゐる、慌ててゐるやうである、いはば忽然として鑑を割つて出て來たこの日の丸機には敵もついぞ氣がつかなかつたものと見える、それにしても晝間浮上航海をつゞけなければならぬとは狼狽先を急いでの進航らしい敵潜水艦の行先は？進路の方向からしてわが〇〇基地を目指すもののやうである、高度を下げて突込んでゆくが敵距離〇〇に迫る

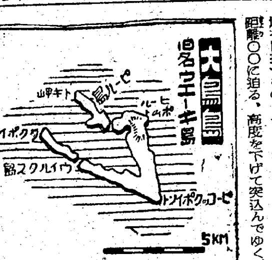

たゞ逃げるだけしか考へないのか甲板から人の姿も消えてしまふ、搭載してゐる高角砲も下をむいたまゝである、泡を喰つて潜没用意にかゝつてゐるらしい、と一番機から機銃が火を吐いた、續いて記者らの乗つてゐる〇番機からも待ち切れぬもののやうにダダダと浴せかける、敵はいきなり潜没にかゝつた、飛行機が敵の眞上に達したときには海面にぶくぶく白い跡を殘し全く艦影を消してしまつた、この間僅かな時が刻まれただけである

る、敵ながら見事な急速潜航であるが、氣負つた海鷲達はすかさず愛機の兩腹に抱いてゐた〇〇キロの爆彈を泡ぶくのまはりへ叩き込んだ、海底までもとゞけと打ち込んだ〇發の爆彈はあちこちに大きな水柱をたて、炸裂、海面に油の浮き上つたのを見屆けて機は再び上昇して一路ウエーキへと急いだのであつた

盲爆機殆ど撃墜

それから〇時間、意外の道草を喰つて豫定より廿分も遲れて大鳥島上空に至つた

太平洋の眞只中に浮ぶぽつんとした小さな島である、油のやうな内海を圍んで白い珊瑚礁の島が丸く連つてゐる、わが軍が敵前上陸をしたといふ外海には怒濤のやうな大波が押し寄せて岸邊に碎けてゐる、丁度一年前わが軍の爆撃にあつて破壊されたといふ建物があちこちにその殘骸を曝し、敵將カニンガム以下の幹部が起居してゐたといふホワイト・ハウスの白い建物はそつくりその殘骸を南海岸に殘つてゐる

着陸して島内一巡の途次、内田部隊長戰死の跡に額き占領後建立された大鳥神社に詣で敵が落した爆彈の殘りをも見る、我地上砲火に怯え戰闘機に追はれた敵機が逃げるに際して落して行つたもので、わが飛行場には何の被害もない、無人の兵舍に一棟に直撃彈を一發づゝ受けてゐるが、屋根にそれぞれ穴があいてゐるだけである、その他被害としては輕微なもの丶敵にとつては占領されて一周年目の記念日を覗はせに企畫した進攻であらうがどこまでもゲリラの域を出てゐない

〇〇司令の談

『夜十時頃だつたらう、東の空から爆音が聞えて來た、直ちに戰闘配置につき待構へてゐると、夜空に白く光つた十數機が飛んで來る、探照燈をかけると正しく敵のB十七である、射程内に入つて來た、全島の火器が一齊に火を吐いて戰闘機が飛上つた、〇〇機銃の曳光彈が青白い尾を曳いて敵機の翼へ胴體へ吸ひ込まれるやうに飛んで行く、島を端から端までを飛んだ敵機はまた引返して來て黒い物を落してゐる、あちこちに炸裂の音が聞え燃えてゐるところもある、憎い敵機めと全身が熱くなるのを感じる、と敵の一機が火を吐いた、沖合へ沒入した、續いて東の海岸にも一機、北海岸にもまた一機と燃ゆる敵機が流星のやうに落ちてゆく、小氣味よいと思ひながら見てゐると數機の探照燈がその光芒の焦點へ東の空へ逃げて行く一機と、固まりの敵機を捕捉したと思ふうち五、六機が煙のやうな霧のやうな白いものを吐いてゐる、どうせあれも自分の基地へは歸れまい、どこかの地點で海の藻屑と消えるだらうと彼らの最期に思ひをはせながら指揮所に立つて眺めてゐた、不幸味方は一名の戰死者を出し、四名が傷ついたのであるが、來るなら來い、何時でも來い、われらの構へは完璧であるとの自信が出來た

勅題に因む寫眞展

廿日から京城三越で開催

全朝鮮寫眞聯盟主催、總督府後援、朝鮮殷賑、朝鮮興亞會三者後援で先ほど勅題『農村新年』に因む寫眞を懸賞募集したところ、豫期以上の多數應募があり嚴選の結果左記優秀作品を得たので來る廿日から六日間に亘り京城三越五階畫廊で展覽會を催すことになつたなほ入賞作品は次の通り

◇推薦（一點）全南麗光 松田徹

◇特選（五點）▲第一席（仁川）屋成一夫▲第二席（會寧）鄭道善▲第三席（仁川）太田誠一▲第四席（永登浦）安藤正明▲第五席（京城）松浦正仁平次

◇入選（一〇〇點）▲同荒森三吉（三點）▲永登浦荒森明子（二點）▲仁川大島茂（一點）▲京城松浦正明（一點）▲大邱宇川榮一（三點）▲平壤射場逸夫（四點）▲平壤中村福松（四點）▲京城田中莊太郎（一點）▲京城林弘輝（一點）▲京城川合勇平▲仁川太田誠一（一點）▲京城吉永勝美（三點）▲仁川平山義浩（一點）▲永登浦安藤仁平次（六點）▲京城駒木根清彥（六點）▲京城高平張雄（一點）▲仁川太田誠一▲京城井無田春夫（三點）▲仁川屋成一夫（三點）▲京城五島嚴夫（三點）▲京城内藤信吉（一點）▲京城水友輝（三點）▲京城松浪忠一郎（二點）▲京城加古完（二點）▲京城河野研吾（一點）▲大邱高山時彥（二點）▲平壤元國（九點）▲京城永田一敏（二點）▲京城古瀨繁（四點）▲同松田徹（一點）▲鎭光蒲瀨俊雄（一點）▲京城勝利（二點）▲會寧鄭道善（五點）▲同崎木浦篠原本鑑（一點）▲同竹賢（二點）▲同崎本孝（四點）▲京城伊勢市藏（二點）

審査雜感 山澤三造

豫想は確に難しかつた、それだけ應募作品の苦心のほどが察はれたが、遺憾ながら迫力に缺けたものが多かつた、但此のことだが仕上げは一樣に立派であり斷鑑も申分ない、要は狙ひどころのよしあしによつて、その作品の優劣がきまるし、都會人と地方人との生活環境より地方人により多くの優秀作が見受けられたのも亦已むを得ないことであらう、農村に默々と働く姿こそ、大君に仕へたてまつる心であり、農士に仕へたてまつる心なのである、自然のうちに神を感じ、力強い精神生活こそ大自然と一如であり、日本精神の顯現であるといへよう

これらの作品に接して福原先生の歌はれた『日のみはたかどべの雪はをろがむ』を想ひ出し神國日本にうちたててみやこのかたをけさの強さであるといふよりも、神の無敵さであるとしみじみ感じたことである

凍る氷上に洗禮

【ハルビン電話】在ハルビン白系露人達が酷寒の松花江にその神、キリストがヨルダンの河流にヨハネより洗禮をうけた故事に倣ふ敬虔な氣魄をそのまゝにみせる氷上洗禮祭は、露暦の一月六日にあたる十九日、凍てついた松花江上に厳かに擧行された、ハルビン名物として全滿に異彩を放つたこの行事はまず市内のイーペルスカヤ、ソフイスカヤ、ブラゴエチエンスカヤの各寺院の聖堂に集つた敬虔な男女の祈禱式によつて始められ、聖なるこの信徒群は街頭に繰出して十一時江畔ブラゴエチエンスカヤ寺院に集合して白銀光る江上を渡つて用意された壯麗な氷の十字架をもつて氷壁を破れば信者たちは交互に氷の井戸に飛び込んで洗禮をうけるのである

郵便物を大切に……

來月、全鮮で愛護運動

時局下遞送關係の增加に伴ひ郵便物、特に小包に關する事故が頻發して非難の聲が高い折から、遞信局では全鮮の郵便局を總動員し二月一杯を『郵便物愛護強化期間』として大々的に運動を展開、遞信從業員並に一般民衆の郵便物に對する認識を深めかつ積極的な協力を求めることゝなつた、期間中は郵便關係從業員すべてに『郵便物愛護』のマークを佩用させ、毎日勤務前に關係取扱人に對して郵便物取扱上の注意を行ひ一般に對してはラジオ放送、講演等總力戰體制を通じて呼びかけ、その他郵便局の窓口にも掲示、もつて大衆の反省を促すことになつてゐるが、特に郵便物差出人は

◇住所氏名は墨書を以て大書し必要に應じて木札又は紙札を付けさせること

◇現金やその他の禁制品は局員が一々拇印して同封せざるやう注意すること

◇性狀、形狀重量、遞送距離に應じて包裝の指導を勵行させること

◇破損、紛失或は腐敗し易いものや異臭を放つものは局員が注意して適當な容器に入れさせること

等の諸項目をあげ、その他郵便物取扱規則に違反させぬやう指導をなすなど事業の改善を期すことになつた

大相撲春場所星取表

○勝 ●負 △不戰勝 ▲不戰敗 ヤ休

東	成績
照國	[illegible]
相模川	[illegible]
安藝海	[illegible]
出羽湊	[illegible]
豐島	[illegible]
清美川	[illegible]
備州山	[illegible]
笠置山	[illegible]
九州山	[illegible]
櫻錦	[illegible]
鹿島洋	[illegible]
增位山	[illegible]
松ノ里	[illegible]
大和錦	[illegible]
八方山	[illegible]
肥州山	[illegible]
陸奥里	[illegible]
綾昇	[illegible]
武ノ里	[illegible]
十三錦	[illegible]
神東山	[illegible]
駿河海	[illegible]
汐ノ海	[illegible]
一渡	[illegible]
高津山	[illegible]
東富士	[illegible]
鳥葉山	[illegible]
綠國	[illegible]
鯱ノ里	[illegible]
龍王山	[illegible]
因州山	[illegible]
三根山	[illegible]
鷹ノ里	[illegible]
朝明	[illegible]
玉櫻	[illegible]
山陽山	[illegible]
矢筈山	[illegible]
照錦	[illegible]
大平山	[illegible]

西	成績
羽黒山	[illegible]
名寄岩	[illegible]
双葉山	[illegible]
前田山	[illegible]
佐賀花	[illegible]
二瀬川	[illegible]
輝昇	[illegible]
玉ノ海	[illegible]
柏戸	[illegible]
九ケ錦	[illegible]
神風	[illegible]
松浦潟	[illegible]
双見山	[illegible]
若潮	[illegible]
鯱ケ嶽	[illegible]
青葉山	[illegible]
小松山	[illegible]
若瀬川	[illegible]
楯甲	[illegible]
若港	[illegible]
大ノ森	[illegible]
清瀬川	[illegible]
岩石	[illegible]
斜里錦	[illegible]
小戸岩	[illegible]
常陸海	[illegible]
鶴門	[illegible]
照ノ海	[illegible]
錦谷	[illegible]
大熊	[illegible]
富ノ山	[illegible]
倭岩	[illegible]
相武山	[illegible]
十勝岩	[illegible]
富久錦	[illegible]
立田野	[illegible]
大ノ海	[illegible]
豐錦	[illegible]
北見潟	[illegible]

決戰春場所大相撲

十日目

前田、相模に敗る

【東京電話】戰日の熱闘十日目――玉ノ海と九州山の一番、九州兩手をぐるぐる振り廻したり立ち上つたり手を叩いたりさんざん眩惑した揚句、玉の兩前褌をとつて喰下つたが遂に玉の寄力には敵すべくもなく赤柱の一角に吊り出された、九州、玉の顏を見てにたりとすれば玉『こいつさんざん』とばかり大きな右手で九州の尻をぽんと叩けば場内わつと湧いて觀衆は大喜びだ、東西正小結の對決は鯱嶽を豐島が寄り倒して觀衆の聲援を浴んだが、豐島の素早い出足と猛烈な突つ張りには昨日横綱安藝海を悩ました二瀬川も呆氣なくつきまくられ土俵を割つた

鯱ケ嶽（そとがけ）武ノ里
松ノ里（寄り切り）斜里錦
增位山（掬ひ投げ）若港
神東山（叩き込み）双見山
松浦潟（下手捻り）駿河海
綾昇（寄り倒し）若瀬川
神風（外がけ）汐ノ海
陸奥里（掬ひ投げ）九ケ錦
櫻州山（突き出し）青葉山
玉ノ海（吊り出し）九州山
豐島（突き倒し）二瀬川
若潮（寄り倒し）出羽湊
佐賀花（吊り出し）肥州山
相模川（叩き込み）前田山
名寄岩（吊り出し）清美川
安藝海（寄り倒し）輝昇
羽黒山（押し切り）笠置山
照國（吊り出し）柏戸
双葉山（寄り切り）鹿島洋

打出午後四時四十分

勝點 東一〇點、西一一點

累計 東一〇九點、西一一三點

寫眞＝照國吊り出して柏戸に勝つ＝東京電送

訂正 春場所十一日目取組中

出世力士二十一名

▲東新序 元椎（双葉山）土佐ノ花（桜川）倉田（浪川）雄勝山（錦島）潟ノ川（伊勢ケ濱）三輪（出羽ノ海）石岡（双葉山）照洲（出羽ノ海）巴海（安治）眞田（鳥葉山）

▲西新序 羽後ノ海（立田山）州本（双葉山）小林山（友綱）伊勢（伊勢ケ濱）岡田（若松）熊ノ海（熊ケ谷）千光山（桜川）薩摩嵐（井筒）坂本（双葉山）吉田（武隈）糸田（春日野）

中入後（松ノ里とあるを（松ノ里若港）と訂正、そのつぎに（陸奥里と双見山）、そのつぎに（增位山大ノ森）と追加につき訂正

特電

☆……タンジエールの『エスパナ』紙の報道によればロンドン・タイムスが從來英國の皇族や貴族だけの消息に充てた社交欄に、スターリンの誕生日といふ大見出しを掲載したゝめ流石のジョンブル達も流涕を催き起してゐると傳へられる

☆……ニュース・クロニクルさへこの事件に論評を下し、反樞軸聯合軍の確執はこれで一應解決したらうと皮肉つてゐるが、英ソ關係がどんなものかは、このタイムス紙社交欄事件でも明瞭に看取されるわけだ

☆……英・ソの確執を續つて、これはまた近頃耳寄りな話題である【東京電話】

元町驛、龍山間を當分の間停止

列車の重點運轉確保

【鐵道局發表】小區間運轉列車の驛構内閉鎖による他の列車運延と荷物重點輸送による支障を來すので、さきに若干驛内區間列車の廢止を斷行したが、廿日から更に當分の間龍山線（唐人里、西江廻り）各列車は京城驛發元町驛打切りとし、元町、龍山間を廢止し京城驛元町驛間折返し運轉となり元町驛が始發終着驛となる、都市交通に及ぼす影響も考慮せられるが、重點輸送圓滑確保上やむを得ないので、一般の諒承を願ひたいなほダイヤ變更によるこの區間各驛の列車發着時間は次の通り

【上り】
京城發＝8・10 12・03 15・15 17・20 20・03 20・50
唐人里發＝7・05 8・10 8・53 10・35 12・46 21・40
元町着＝7・30 8・35 9・20 10・50 13・11 16・13 17・12 17・55 21・03 22・05

【下り】
元町發＝7・40 8・47 9・40 11・05 13・30 16・20 17・26 18・20 21・10 22・39
唐人里發＝8・04 10・04 11・37 13・59 16・44 18・55（西江廻り）
京城着＝9・23 12・13 14・33 18・55 20・10 21・54 以上

首相經過良好

【東京電話】東條首相は先週末來輕微な風邪のため首相官邸日本間に引籠り靜養中であるが、經過極めて良好で順調に快方に向ひつゝある

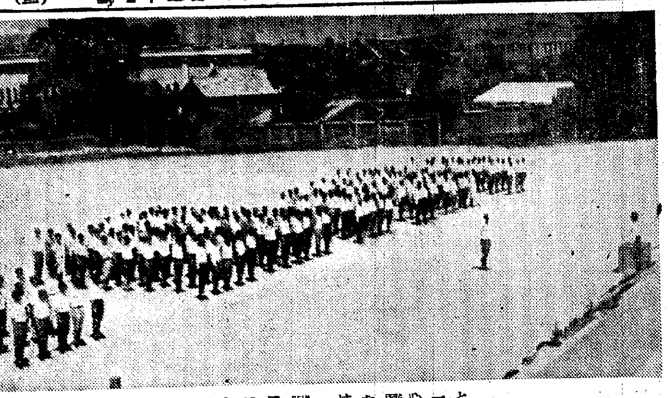

【寫眞＝府廳員の[illegible]訓練】

決戰の年實踐驀進 ②

京城府の巻

丸坊主で國語常用

事務簡捷化へ總努力

『道義朝鮮の確立が各職域に在る二千四百萬民衆悉くに皇民錬成を加へて眞に國體の本義に徹せしむることに依り初めてその全きを期し得ます……』との小磯總督の御用始式の訓示は「戰ひ一路火の玉となつて耳を聾する心を引緊めた、元氣一杯決戰の年頭を迎へた百十萬府民に陣頭指揮をとる京城府廳職員の〃錬成魂〃はどうであらう

◇

眼前に山と積まれた府政百般の處理も要は總督三原則の前に雄々しい鬪ひが戰はれ敏速な事務の推進と庶政の刷新が決戰下の走道として明るく〃修養錬成の徹底的實踐、生産戰力の決勝的增强、庶政事務の劃期的刷新〃力強い、この三つの呼掛けは新春劈頭府廳職員にどれ程の奮起を促し如何なる決意を抱はしめたか、十九日午後三時から府尹室に古市府尹、千田總務部長を初め窓口を通じて府民に關係深い早村財務部長、田中内務課長、松尾庶務、稻垣總力、江頭產業、金古徴收、藤岡會計、武良經濟各課長出席『實踐錬成を語る座談會』を開催、決戰下に相應しい決意の程を示した

記者『府廳に於ける修養錬成の徹底は―』

古市府尹『大いにやつてゐます、併しどこの官廳もこれは同じだし當然爲すべきを爲してゐるに過ぎない、例へば毎月廿日の全職員神宮參拜、十日の府民館での定期修養講演會などです』

松尾庶務課長『府廳の神宮參拜は官廳のトップを切つたもので昭和七年井上府尹時代からで十二年續いてゐます、修養會は昭和十三年から始め毎回名士に講演を依囑し佛教關係、銀行、大學、軍部方面の御協力に依り多大の効果を收めてゐます』

早村財務部長『私はみそぎは初めてで、實は好奇心のみで出席したわけだつたが講習を受けるに及んで偉大な日本精神の姿をそこに發見し今では全く見直した次第で、半島青年にはとくに實踐され努めてゐるのです』

千田總務部長『體操の話だが…從來各課で厚生體操をやつてゐたが今回新たに〃海軍體操〃を採入れることとなり、目下指導者錬成を實施中の場するため數回に亘り京中グラウンドにおいて實施濟みであるが回を重ねる毎に成績は非常によろしい、本年は特に力を入れたいので各部課毎に集團訓練を行はしめ努めて審體を鍛へてゐる』

古市府尹『總力課が主體で昨年は修養道場に於る職內幹部のみそぎ錬成會を行つたが非常な効果があつた、本年は道場の都合のつき次第職員全部に及ぼす考へです』

記者『府では軍隊教練をやられますか』

古市府尹『規律ある勤務態勢、徴稅生活で通つてをり職員も心得てゐます』

金古徴收課長『私は平素から〃規律ある勤務實踐〃と教へてゐます』

稻垣總力課長『成を四日間に亘つて實施中、行くは四千職員全部に及ぼして軍人精神の體得と保健增强の實を擧げたいと思ひます』

記者『府では軍隊教練は』

さうですが

記者『府廳では本年專ら力を注ぐさうですがそれに就て何か妙案はありませんか』

田中内務課長『二億府民體練の神經の故障に例へて府廳の企畫方針が往々浸透實踐不充分なる

一つ…では庶政事務の刷新も事務の簡捷化も言葉の統一が先決問題ですね、八日大詔奉戴日の部課長會議で國語絶對常用が申合はされたのです』

藤岡會計課長『私の課では誓約書までとつて嚴重にやり罰語にも常用獎勵カードをさげてゐます』

金古徴收課長『…てくれるが、國語を常用せぬ樣な者は意志の弱い者で昇給もボーナスもないぞ…ときめつけてゐますよ』（笑聲）

松尾庶務課長『私は課内常用を開き誓約的申合せを行ひ、家庭においても正しい國語を使用するやう一同は國語の延長だから家庭においても…』

記者『府政の大眼目でありますが、庶政刷新は』

古市府尹『四肢が腦神經の指令により秩序をもつてしかも敏速に活動するに至るには、その官吏たると民たるとを問はず凡てに對し皇民錬成を强行實踐する以外にはありませぬね、庶政刷新は現下緊要の要務であります』

田中内務課長『官廳事務の繁雜は十年一日の如き現狀維持と徹底性を缺くところにあるのではないかと思ふ、そこには少しの改變も生來の氣性から身をもつて手本を示すことに努め〃おれは丸坊主〃で認め得ず決戰下の昨今の勤務狀況にも多くのムダがひそんでゐるやうです』

金古徴收課長『職員の一部には低級と思はれる者もあるが、私は十年一日の如き現狀維持と徹底性を缺くのではないかと思ふ』

江頭產業課長『私の方では率先して殆ど缺勤でして、この心構へは直ちに勤務の上にも反映して力の增強も要は職場に於る滅私奉公の勤務態度から生れるものと思ひます』

藤岡會計課長『窓口の不本意に聞かされるので事務はなるべく敏捷に、規定にとらはれてムダな時間を取らぬやう注意してゐます』

武良經濟課長『何より人の勵げるであらう、京城よ頑張れ！』

現狀を變へてをられるやうですが新が必要ですね、休んだり遲刻したり廿日間の休暇を當然の權利視するやうなおや…

田中内務課長『年の正面に大命により秩序をもつて…行つてゐますが遲刻した者は朝九時には嚴しく取入れないですよ（笑聲）お陰で出勤の率を非常にあげてゐます』

千田總務部長『今年は丸坊主で先づ出勤して…これも年こそ〃われらの總決〃の叫びは府民百萬の胸臆に徹して今から素晴らしい實踐が勃然とともに年こそ……』

冬の健康に かぜ引かぬよう
健康防衛の第一線―皮膚や呼吸器粘膜の强化に缺かさず……
パリハ

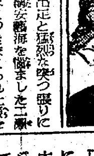

さあ二年目も勝ち抜くぞ
マツダ
電氣百般の御相談は
マツダランプ
京城賣店
京城府本町2ノ106 電話（本局）4356

生徒募集 四年制 高田女學校
一年百名 各年若干名 詳細ハ規則ヲ申越サレタシ
東京市杉並區上荻窪一丁目二二二（荻窪驛ヨリ約五分）

精力減退
早老の若返りに
バイタルゲン
精力減退し、年若くして老境に入り、老いて精力の缺乏に惱むほど人生味氣ないものはない、綜合ホルモン精劑バイタルゲンは凡て男女生理的缺陷、精力減退、之に伴ふ全ゆるいやな症狀疾患、その他神經衰弱、ヒステリー、高血壓、動脈硬化、便秘、頭痛、記憶力減退、視力減退、疲勞倦怠等に活力を賦與し精力を旺盛にし人生の惱みを解消し若返らしめるホルモン强精劑の良藥である
試藥と說明書無代進呈 今すぐ申込んで其の偉大な效力を御試し下さい
京都市西ノ京中合町東 天光堂

在城中は公私共格別の御懇情御指導を辱うし洵に難有厚く御禮申上候舊臘御暇乞申上ぐる暇も無く急遽出發を餘儀なくせられ失禮仕り恐縮千萬に奉存候何卒幾重にも御寬恕被下度尚今後共不相變御高誼の程偏に御奉希候時下嚴寒之候爲邦家御愛重之程祈上候右御挨拶狀差上べき筈に候得共時局柄遠慮致し本欄を以て拙狀に換へ候間何卒御諒被成下度願上候 敬具
昭和十八年一月 東京市目黑區清水町三五四 相羽恒次
知各位 私儀

大 猟犬番犬仔犬 五圓以上種々
犬の足屆大屆頭入用ナレバ至急
東京市京橋區大日本猟犬倶樂部

行け南方共榮圏へ大陸へ
大日本海外青年會
邦人の雄飛を待つ共榮圏南方の天地に…
男女會員募集 詳細規則ヲ申越サレ度

大東亞 亞細亞無線工學校 夜間
高等科 本科 通信部
東京市豐島區椎名町一丁目

開店 御知セ
來ル二十一日ヨリ開店致シマス、何卒宜敷ク御引立ノ程御願ヒ申上マス
近澤書店
京城府明治町一丁目（派出所前）

しんぞう病
息切れ動悸、手足のむくみ、腎臟病の方は御申込次第詳細無料送呈
明石市外小山村 日輪寺

本願寺
三十日まで
御成集會所内
運命 大鑑定 人事百般 解決指導
天地眼出張
斯界の高峰

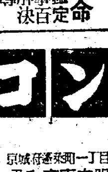

ひかりコンロ
燃料最經濟 珪藻土製
京城府漢江通一丁目一一七 永和商事有限會社 發賣元
電話本局2351

B・11

かぜ・ねつに
ハカリ印の
ヘブリン丸
二十錢ヨリ
760

月やく
ニ不順ナレバ迷ワズ安心シテ御使用下サイ 八幡市西本町八 厚生堂

平壤職業紹介所
工員緊急募集
日本化成工業株式會社順川工場
一、求人者 平安南道順川郡順川邑
一、所在地
一、職種及募集人員 各種運轉工、カーバイド電氣工、配管工、製罐工、仕上工、其他化學工多數
一、應募資格 滿十八歲以上四十五歲迄ノ身體强健ナル鮮内居住ノ男子ニシテ國民學校卒業ノ者
一、待遇 當社ノ規定ニ依ル
一、旅費 支給ス
一、銓衡方法 本人及家族ニ對シ銓衡ヲ行フ
昭和十八年一月 平壤府上需町九 平壤職業紹介所

咳にパラコニン液

富士トランシット レベル
修理 應需
在庫豐富
株式會社 伊藤商行 機械部
京城府漢江通三角地 電話代表④龍山六四三番

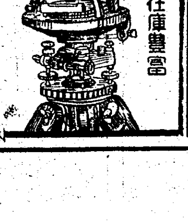

滋養強壯 人蔘精茶

看護婦生徒募集
一、人員
二、願書
三、所
詳細は面談の上
京城府漢江通三丁目六五 京城鐵道病院

〃手本〃にしたい大阪
府の米穀配給機構整備を前に内地視察
歸來した兩氏の話

京畿府の米穀配給機構整備は既報の通り來る三月一日から新機構による發足を目ざして目下糧穀配給組合において準備を進めつゝあり今月末までには七百六十八名に達する業者の資格査定と配給所および配給地區の選定を終る見込みである、企業合同後における配給所設置箇所は人口密度により按配し大體二百ケ所以内となる模様であるなほ京畿道配給組合では内地における食糧營團下の米穀配給状況視察のためさる四日來十五名より成る視察團を組織して東京、名古屋、大阪方面を視察中のところ一行は十八日歸城したが、鶴巻理事は次の如く語つた

内地は非常な緊張ぶりで配給も極めて適正圓滑に行はれて居り全く感心した、特に大阪は完備してゐて食糧國防團の如きは巻脚絆をつけた戰時武裝で來業の訓練が職域に通じてをり我々が見ても氣持よかつた、こちらも何れ配給機構の整備後は食糧報國隊の再編成を行はねばならぬと考へてゐる、配給所は内地は大體一交番一ケ所の割合だがこちらではさういふわけにもゆくまい、しかしなるべく數を少くしてその代り強固なものにしたいと思つてゐる

稲垣京城府經濟課長は語る　府尹の聲明にもありますやうに業者の企業合同の結果府内に於ても來る三月一日から『米穀配給所』の設置がみらるゝことゝなり三月までに準備萬端支障なく整へる必要上内地先進都市を視察した、業種調査と業者の資格をドンナ風に査定したか等及び販賣所(配給所)を作つた過程など知るため四大都市の實情を具さに見學しました、各地共實によく行届いて適正な配給が行はれて野菜、魚は何れも隣り組乃至個人の登錄制がとられ自由登錄、地區登錄にそれ〴〵分たれてゐますがとくに大阪に於ける地區登錄制度は成功してゐました、買物行列の解消も出來てゐたし物資不足に對處する各般の整備も完全に近く行届いてゐました、京城に於てもこれからが大へんで戰時下の配給徹底を期していちだんの努力を拂ふつもりです

逆る裂帛の氣合
京城高商の冬季錬成

『ヤツ!一本突けツ』見敵必殺の猛烈精神が逆る裂帛の氣合は、未だ明けやらぬ闇を劈く、米英ぐらゐへつちやらだ……こゝ京城高商では去る十八日から來る廿九日までの十日間、同校々庭で山本校長出席、同校教官川畑少尉指揮の下に全校生三百餘名を動員、毎日午前七時から同九時まで銃後生徒の士氣を鼓舞する〃冬季學徒體育錬成會〃を開催、長期戰下銃後若人に負荷された重大責務への錬成だ

銃劍道を寒稽古に採り入れたところに戰時下專門學校の職場精神の發露が見られ若き雄々しい氣魄も逞ましく、突いて突いて突き倒す朝の道場ー次代の日本はかうした〃武道學徒〃に大きい期待をかけてゐる

【寫眞＝高商生の銃劍錬成】

東大門署特別警戒

舊年末を目睫に控へ半島人側の自戒を促す舊曆廢止の聲は擴張機關たる各町總聯盟からそれ〴〵二千四百萬愛國班に呼びかけてゐるにも拘らず、なほ舊慣依然として、舊正月を迎へる一部の家庭があつてこれに伴ふ年末犯罪事故が發生するところからこれが犯罪を防止して銃後治安の確保を圖るため、東大門署では來る廿六日から二月四日までの十日間に亘り特別警戒を實施、署員を動員して水ももらさぬ警戒陣を布くことになつた

救急法講習會

東大門實踐部では廿日午後一時から京城聯合專門學校講堂で、管内の愛國班長ほか町聯盟の役員を集合して、〃救急法講習會〃を開催、防空態勢の完璧を期することになつた

補助貨に〃出陣の秋〃
アルミ貨以外は交換しませう

聯盟が各場放送

〃皆さん、ニツケル貨がもし一枚でもありましたらアルミのお金と交換いたしませう〃と國民總力朝鮮聯盟では戰時下の補助貨回收に關する別項の如き場内放送の〃總力回覽板〃を作つて映畫館をはじめ各工場、鑛山その他場内放送機の設備されてゐる各團體に配布、銃後半島に呼びかけて、どこ〳〵までも戰力增强への協力を要請することゝなつた

總力回覽板を申上げます、皆さん!大變おそれいりますが、一寸、皆さんの蟇口の中をおしらべ下さいませんか?アルミ貨以外のニツケル貨などが一枚でも入つてをらないでせうか、もしおありでしたらアルミのお金と交換いたしませう、戰爭にニツケルや銅が必要なことはどなたも、よく御存知のはずです、内地でも、それから敵のアメリカやイギリスでもこの回收交換運動を大々的にやつてゐます、朝鮮も斷じて負けずにやりませう

蟇口は勿論お家の抽出しの中も一應しらべて、この大事な大東亞戰爭に、お役に立てずになげいてゐるお金をこの際、立派に應召させてやらうではありませんか、あなたの交換した一枚のニツケル貨、銅貨、銀貨はやがて憎むべき米英殲滅の第一線に出征して行くのです、勇ましい補助貨の出陣です、さあ職場も愛國班も、煙草屋さんもお風呂屋さんも、商店も市場も劇場も總力總立ちとなつて、この補助貨の回收運動にしつかりとお手傳ひしようではありませんか

街の訪問
硬貨交換に生菓子券

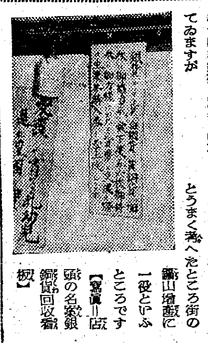

◇……硬貨をアルミ貨にかへませう……さきごろから舊い銀銅貨を新型アルミ貨に交換して上げますと當局府内では家庭に死藏する銀銅貨を獻金に交換に差出しあつぱれ銃後の意氣を見せてゐますが

◇……本町二丁目のあるお菓子屋さんでは〃銀、銅貨五、六枚御持參の方には生菓子購入券を差上げます〃と名案硬貨回收ぶりを見せ

◇……何百枚と纒まれば獻金としても景氣がいゝが、五、六枚ではちよつと持出しにくいと躊る人達のために代つて纒めて上げませうそれには甘いお菓子券で……とうまく考へたところ街の鐵山增藏に一役といふところです

【寫眞＝店頭の名案銀銅貨回收看板】

愛國班回報(第十六號)

點けつ放すな電氣、ガス

『燃料より燃料』の標語を掲げ節約勵行に防毒面の整備に決戰下の銃後に備へ家庭の電氣ガスはピシリとひねることを忘れぬやう——と國民總力京城府聯盟では愛國班回報第十六號を次のやうに發行する

耐寒勤勞　寒いからといつて溫突に籠つてゐるやうなことがあつてはなりませぬ　アリユーシヤン方面に闘つてゐる將兵のことを思つたらこの位の寒さに怯えてゐては申譯ないことになります、身仕度をきりつとして仕事に精出すことにいたしませう、殊にこの決戰時局に當つては寒さ暑さに頓着なく全力をあげて增產に努め職務の能率をあげることにいたしませう、又子供達も勇んで戶外に出るやう習慣づけませう、たゞ身仕度によく氣をつけ殊に凍傷にかゝらぬやう注意いたしませう

防毒面の整備　これについてはさきに回報で申しましたが毒瓦斯に對する訓練防毒面の準備は今までのところ充分でないのです、今度防毒面を相當量入手できましたから各家庭ではこの際もれなく準備するやういたしませう町會でこれをとりまとめ府に申込むことになつてゐます

電氣瓦斯節約　電氣瓦斯の節約に一層氣をつけませう、(電氣)イ、部屋の電燈は必要以上に大きなものを使用せぬことロ、不用の時は電燈を消すこと、定額燈も不用の時は消すことハ、ラジオは聽取時間外は必ずスヰツチを切ること(瓦斯)イ、空氣孔を調節し常に青い焔をたゝせ瓦斯を完全に燃すことロ、鍋釜など底の濡れをよく拭きとることハ、マツチ、をすつた後にネジを開いて點火すること二、ゴウ〳〵と音を出すときは一度火を消して空氣孔を加減して改めて點火することホ、焔と容器との距離は焔の上部が容器の底に輕く接觸する程度にすること

戴いて勿體ない
この『恩賜の煙草』
勇士の兄が陸軍病院へ

〃前線の弟から送られて來た恩賜の煙草を國のために働きの出來ぬ私が喫つては勿體ない〃とこに一日一錢貯金した銅貨千二百枚を添へてそつくり傷兵に贈つて慰めたといふ銃後佳話——この話題の主人公は京城漢江通一ノ一三湯淺製糸工場主湯淺金四郎さん(五二)で、近隣の人から〃早詰りの湯淺さん〃と呼ばれ同氏は昭和五年から毎朝六時過ぎ龍山加藤神社に日參、大東亞戰爭勃發後はひたすら皇軍の武運長久と大戰必勝を祈願してその都度、自宅に歸つては神棚に一錢づつ供へてゐる奇特な人である、いま三男徹次君を中支戰線に送つてゐるが、昨年十一月ビルマ戰線で活躍の弟留春上等兵から〃これは前線で戴いた有難いものですが兄さん受取つて下さい〃と書いた一枚の戰地便りと一緒に〃恩賜の煙草〃が寄せられた、しかし金四郎さんは

今まで一度も銃を執つたことのない不甲斐のない者がこんな有難い煙草を吸つては罰が當ると去る八日の大詔奉戴日に練兵場龍山陸軍病院分院を訪れて、小包の封も切らぬその煙草と毎朝神棚に貯へてゐた一錢銅貨千二百枚をも〃これで煙草でも買つて吸つて下さい〃と勇士を心から慰めた

この眞ごゝろこもつた慰問には同分院でも痛く感動し、恩賜の煙草は五人の患者に分配したが、銅貨までは受取れぬと固く辭退したもの〃同氏の折角の好意を無にしてはと同院佐藤伍長の計ひでこのほど軍愛國部へ國防獻金として差出した

保險金詐取

鍾路町五九田中榮一(三〇)は與が保險の外交員であるのを利用して昨年八月、仁川府本町一ノ七江口光政氏に對し額の一萬円の生命保險契約を行ひ第一回掛金五百五十四圓を詐取、そのほかこの手段で十五件に亘つて約三千圓を詐取して滿洲大連に逃走中であつたがこのほど龍山署に擧げられた

(勅題)農村新年寫眞展

會期……一月二十日より二十六日まで
會場……京城三越五階畫廊
主催　全朝鮮寫眞聯盟
後援　朝鮮總督府農林局　朝鮮農會　朝鮮興農會

半島縮刷版

批峴の凄い簡保熱

【批峴】當地郵便所の貯蓄成績は面民の愛國熱と警察、郵當局の努力と相俟つて素晴らしい數字を示してゐるが、殊に異彩を放つのは昭和十七年度の簡易保險成績で日毎に上昇の一途を辿り目標額當高八百七十五件に對し去る十五日現在で加入件數千六百九件に達し目標の廿二倍といふ近年稀に見る好成績を示してゐる

昨年同期に比すれば一千二百五十二件が純增になつてゐるが當地信成學校、晋三簡易學校の如きは兒童の半數以上が保險に加入したことは他に類例を見ず貯蓄報國の誠を遺憾なく發揮してゐる

河東の〃海苔景氣〃

【晋陽】全鮮に誇る海苔の大增產に拍車をかけてゐる慶南河東漁業組合では去る十月初旬から一千三百餘名の組合員が一齊に東の立張作業を開始、漁況順調に氣候の順調で既に一月十日現在で生產額五十萬圓を突破してゐるので全組合員は前例のない大豐作に喜び、昨年の百廿萬圓を凌ぐ百五十萬圓突破に總進軍を續けてゐる

皇國農兵の訓練所

【咸興】新しき土を建設するため咸南道では將來農村の指導者として恥しからぬ皇國農兵を錬成すべく、新年度に農村技術者訓練所を新設する

この訓練所は當分道農地試驗場に併置し、來る四月總よ本格的に開所技術職員五十名を收容する

〃供出精神〃を鼓吹

【光州】十七年度指定の道内遺漏事情に拍車をかけるため全南では總力聯盟、農務課合同のもとに本月下旬から府郡島の全域にわたつて民心指導のため愛國班の戰時常會、懇談會、座談會を開催し、知事以下道幹部が總出動する計畫を進めてゐるが、更に全面の供出に向き必死の奮鬪陣を張る

成北に總力戰道場

【羅南】全鮮一を誇る成北道總力戰道場は府内東德町高台の北麗神社御造營豫定地外苑に總工費五十萬円で建設中のところ本館男子部、女子部、宿舍一切この程竣工を告げたので道では總裁開館準備を進めてゐるが、大詔二月十一日の建國祭の佳節をトして華々しく開館式を擧行する豫定である、この道場は名實ともに總力戰の魂の錬成道場として國民錬成の殿堂たらしめ一般官公吏、各學校職員、各團體職員は勿論各町洞部落の理事長愛國班長らを一定期間合宿させて徹底せる錬成を行ふ筈で正に決戰第二年を飾る銃後成北の魂の錬成道場としてこれが運營には多大の期待がかけられてゐる

昌信町の火事

十九日午前二時ごろ府内昌信町五六二金光永舜方から出火、隣家の同一戶を全燒、更に隣家に延燒、三棟六戶を全燒して、同三時卅分ごろ鎭火したが、損害は約四萬圓程度で、原因は目下東大門署で取調べ中である

掏摸横行

京城府奬忠町六〇西原田龍雲さん(三〇)は十五日午後七時半頃上仁川驛待合室で乘車券を買求める僅かの間に衣類と現金二十圓入り黑鞄一個を窃取されたが、混雜する驛頭では往々この種の盜難が發生し掏摸が横行するので充分御注意が肝心

大いなる祭【43】
中野實(作)　三芳悌吉(繪)

怪しき人(五)

『飛行機の準備は』

さうせはしく張は云つた。操縦士は、また默つて向うを指した。

なるほど、戰鬪戰策のフオツカー1らしい一台の飛行機が滑走路にひき出されてゐる。それに目をやつてゐる間に、くだんの操縦士ははや、とつとと飛行場へ驅け出した。

『ちよつ、宋の奴、よつぽどあわてゝゐやがる。金を持つて行かねえで、馬鹿な奴だ』

呟きながら張はすぐ例の客の所へ引返して來た。

『閣下、お待たせいたしました』

『御苦勞だつた』

男は大様に頷いた。

『中國の爲に、御健康を祈ります』

張は恭しく頭を下げて云つた。

『有難う』

『奧様も、御無事で……』

『有難う』

『閣下御夫妻を重慶へ御返し申すことが出來て萬々歳です。では、どうぞ……』

張は二人を先導して、足早に滑走路の方へ歩いてゆく。

すでに、操縦士は先に乘り込みエンヂンの調子を調べてゐた。高い爆音が夜空を破るやうに聞え始めた。

開かれた座席へ、二人を送り込むと、張は扉を閉めに操縦士が顔を出した。

『おい、宋君、これ、これ』

張はアルメイダから徴された三千元の札束をふつて叫んだが、爆音に消されて聞えないらしく、そのまゝ扉は堅く閉された。

『ちよつ、慾のねえ奴だ』

うまくすると、このまゝ三千元を猫ばゝすることが出來る。どうせ宋の奴は、重慶から歸つて來られないのだ。しめ、しめ、張はひとり北叟笑んだ。

二人の客を乘せたフオツカーはやがて、ぶるん〳〵と翼を左右にふるはせながら、滑走し始めた。

『閣下、お機嫌よう。中國のために、重慶のために、御健康と御活躍を……』

今しも闇を貫いて飛び去らんとする怪鳥に、丁寧なお辭儀を繰返してゐる時だつた。

『その飛行機をとめろ、とめろ…』

と、叫びながら、格納庫の方から走つてくる人影があつた。

『なんだ、どうしたんだ』

と、張はわめき返した。

『張さん、俺だ、俺だ、宋だ…』

『なに……』

張はびつくりしながら、闇の中を近づいてくる男を透しみた。

『僕です』

『あゝ、君は宋君ぢやないか』

張は狐につまゝれたやうに、まさに今離陸しようとする飛行機の方をふりかへり乍ら、

『君は…これは一體どうしたんだ』

『どうしたもかうしたも……』

と宋は喘いで息を切り、

『さつき部屋で飛行服に着かへてゐたら、いきなり、うしろから首をしめられて……』

『えツ』

『殘念です。閣下御夫妻をうまくしてやられました』

張は茫然とし、北に飛び去る夜の彼空を眺めてゐた。

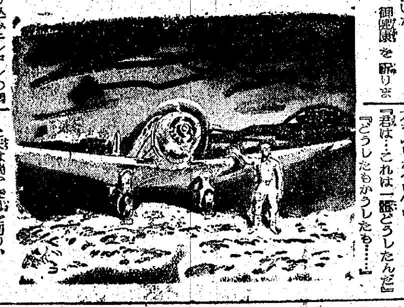

新刊紹介

▲樺太研究(二十五號)▲綜合インド月報(十二月號)▲放送(一月號)▲短歌研究(十六號)(一月號)▲南方讀本(京都市文化課編)昨年の暮、岡崎公園の京都市公會堂で開催された『南方讀本』を纏めた講演集で、南方に關する當面の問題を九氏が擔當して解說されてゐる(非賣品、京都市中京區、京都市役所)

ラジオ

20日

朝　七・〇〇―勝田東湖の皇王學思想(二)文部省國體監修官　橋本成文　2朗誦▲八・〇〇今日のお知らせ▲八・二〇(鮮語)同▲九・〇〇『戰場の體驗から』丸井滿十一▲九・三〇漢方醫藥の話(鮮語)趙憲泳▲一〇・〇〇ムカシバナシ『モモタラウ』(二)長谷藤夫ほか▲一一・〇〇三年生の時間＝綴方發表『戰地の兵隊さんへ』仙臺、大阪、名古屋、熊本

晝　〇・三〇―ピアノ獨奏　田中さちえ、2バイオリン獨奏▲一・〇〇　日本音樂集(音樂)▲二・〇〇高學年の時間『軍事講話』▲二・三〇朗讀『戰線の春』(鮮語)吳昌進▲三・〇〇ニユース

夜　六・〇〇―、シンブン2、お話『アメリカ鬼イギリス鬼を退治する』上村幸路▲六・二〇大相撲春場所實況十一日目(錄音)▲六・三五『頑張りの極致と人間力』陸軍少尉　濱上惠教▲七・三〇『決戰下半島地下資源の三大資源』殖產局勅任事務官　信原聖▲七・五〇ローマよりイタリー通信▲八・〇〇舞台中繼―歌舞伎座より―『菅原傳授手習鑑』芹生の里寺小屋の段　尾上菊五郎、市川染五郎ほか▲九・〇〇(鮮語)1細樂『艶陽春』(解說付)德山政輔ほか2物語『憑虛の宮』青山鶴夫▲九・四五初步國語講座

スの後『大相撲春場所實況十一日目』國技館より▲四・三〇兵役讀本(鮮語)總督府囑託　結城昌頭

ヤパンモア　藥用クレーム　說明書進星　ニキビ　ソバカス　シミ取り　帝國の特產藥　ペペイン配劑　肌用專賣特許　發賣元　東京市四谷區　株式會社　杉田商店

城寶獨占上映中　盛況御禮　希望音樂會　戰友愛と同胞愛を世界の最高の音樂が結ぶ萬人感動の問題篇　獨逸ウフア社新作　イルゼ・ウエルナー　カアル・ラダッツ　ハイン・ブーテツケ　白林フイルハーモニイ管絃樂團　全獨樂壇一流演奏者出演　二十四日マデ　京城寶塚劇場

產業青年に　抗病力を強める　エーデー　を……　唯一の全肝臟ＡＤ劑は肝油も及ばぬ豐富な榮養素を含み、消化吸收が迅速で卓效顯著!　農林省(水產試驗場創製……の)結核榮養劑　エーデー　わかもと製藥　水產化學工業株式會社

中野高等無線電信學校　本科　中卒・同程度・選科一年卒業　遞信省認定　無試驗入學許可　東京市中野區江古田　電話中野七〇五三・五九七三

冷え症に　コシケ　月經不順に　一週一球!家庭で樂な治療法　婦人藥　惠乃玉　東京府三鷹町井之頭公園前通　責命製藥株式會社　各地有名藥店に有

頑症の痔と皮膚病に　カミッス　浸透塗布劑　製造元　神戶市葺合區　發賣元　花王化學品株式會社

頓服藥の王者　ひろ喘息藥　キカン支ゼンソク專門!　各藥店にあり　1円　3円　5円　東京市下谷區御徒町三丁目　榮輝製藥所

婦人科產科　安田醫院　入院應需　醫學博士　安田　喜　京城旭町二(三越東側上ル)　電話本局②四六五五番

印刻士募集　大連行　ゴム木工各一名づつ　委託募集　履歴書送付照會されよ　姓名在社　十九號

光平計理事務所　時計修繕　京城櫻井町二ノ二〇四

何が何でもやり抜くぞ!　米英擊滅　大東亞建設　東洋紡績株式會社仁川工場　仁川府萬石町　仁川商工會議所　副會頭　直野良平　東京芝浦電氣株式會社　仁川工場　仁川府花水町　富平商工會　會長　萬治豐喜

月やく　とゞこほりお困りの方や御心配の人に　中尾本家

京日案內　廣告料金(前金)　一號型(三行)　二號型(五行)　三號型(十行)

城寶　京劇　大陸劇場　浪花館　桃花劇場　新富座　東洋劇場　朝日座
京日文化映畫劇場　鍾路文化劇場　喜樂館　若劇　東中央劇場　城南劇場　明治座　和信映畫館

夕刊 京城日報 發行所 京城府太平通一丁目三十一番地

[redacted] 正シイ 眼鏡 本町二 大學堂

局長會議席上[redacted]示は 下部に浸透せしめよ

田中總監も出席 定例局長會議開く

總督府の定例局長會議は十九日午前十時より本府第三會議室で開會、劈頭本年初登廳の田中政務總監より『大東亞戰下に閣下に一方ならぬ御心配をおかけしたが、總督閣下の御好意と諸官御同情のお蔭で漸く回復した、少し前から起き上つて居るが、尚廳內にあつて身體をならし昨日朝鮮神宮、京城神社に參拜し本日の局長會議をきつかけに登廳した次第である、併し當分はなほ十分な勤務は出來かねるため或は不義理、不行屆なことがあるかも知れぬが御諒承を乞ふ』旨挨拶したに對し小磯總督は『總監は本月中は試運轉の積りで出勤して貰ふのであるから、其間は總監の許に事務を殺到させぬやうに―』と諧謔を弄し、言葉を述べ、和かな雰圍氣を見せた、次いで別項の如く小磯總督より訓示、總旨の下部への徹底方に計畫造艦遂行のための鋼回收強化を要望する訓示後、各局長より所管事項につき報告、石田遞信局長より郵便物愛護運動につき、丹下警務局長より過般咸北鏡城警察署內に於て行つた四百餘名に對する民情視察の結果を報告したほか、辻財務課長より十七、十八兩年度の追加豫算中の主なる事項、水橋司計課長より軍需課長より賃金値上、筒井人事課長より十八年度中における新たに勅任文官に任用すべきものに對する閣議決定の標準、新貝司政局長より來るべき地方課長會議に對する司政局側の提案事項をそれぞれ報告した

田中總監登廳 去る十五日以來胃腸障碍のため靜養中であつた田中政務總監はほゞ病氣回復したので十九日午前十時久しぶりで登廳した

小磯總督訓示

自分が局長會議席上等に於て要望せることは本府の各下部にまで徹底することを希望する、これについては效果ある方法をとり下部に滲透するやう努力して欲しい、また計畫造艦を進める上で鋼が必要であり、鋼の回收について江口總務局長で十分聯絡協議を進められたい

江口總務局長 來る廿八日より三日間各道國民總力課長兼地方課長打合會を本府において開催する

鹽田農林局長 廿日午前十時より農業計畫委員會を開催する、委員會に於ては事務當局の農業計畫要綱に基いて審議を進める

石田遞信局長 二月一杯を郵便物愛護強化期間として特に小包郵便物の破損脫出を防止する意味で、遞信從業員並に差出人たる公衆に對して郵便物愛護思想の涵養につとめる

山田鐵道局長 去る十五日の列車時刻改正以後の列車遲延狀況は未だ十分改善されてゐないのは遺憾であるが、目下原因を探究し改善に努力してゐる

丹下警務局長 廿七日より三日間各道高等警察課長、外事課長及び在滿在支派遣員の打合會を開催する

期に石田遞信局長より二月中の

食糧對策の確立へ

各道農務課長會議開く

現下の困難な食糧事情に對處して萬全の具體策を樹てるため總督府では十九日午前十時より本府第二會議室で第二回各道農務課長會議を開催、本府側より鹽田農林局長、關係政務課長以下關係官出席

一、米、雜穀の買上狀況に關する件
一、食糧配給狀況並に將來の食糧事情の見透しに關する件
一、雜穀の保管狀況に關する件
一、本府新制米の引渡しに關する件
一、滿洲雜穀に關する件
一、雜穀の檢査に關する件

の六件を諮問とし協議打合せを行つた、なほ廿日の第二日を以て會議を終了する筈

米物價調整局長官任命 【ブエノスアイレス十八日同盟】ワシントン來電＝米國上院は十八日全會一致をもつてレオン・ヘンダーソンの後任としてプレンティス・ブラウンを物價調整局長官に任命する案を確認した

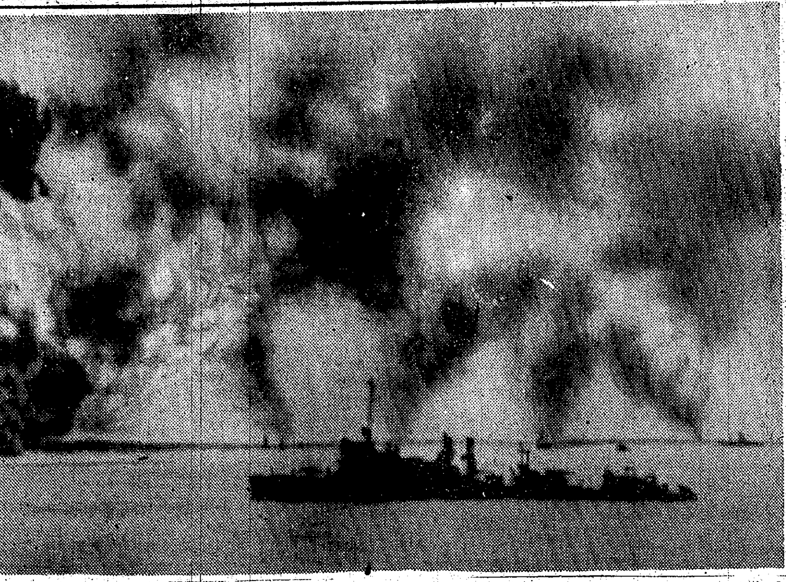

日本軍ポートダーウィン猛爆

日本空軍の正確な爆撃彈を浴びて轟沈刹那の悽慘を極めたる濠洲輸送船(左方)と英輸送船(右方)中央は乘組員救助に當る米驅逐艦(近着の米誌より)電送

東京都制法案の要點

【東京電話】政府は今議會に東京都制案ならびに府縣制、市制、町村制改正法律案などを提案することに決し、これが成文化を急いでゐたが、このほど準備を完了したので、十八日東京都制案ほか四法律案を議會に提出した、東京都制案提案の理由とするところは市人口が府人口の九十二パーセントを占め、七百三十五萬の巨大都市に府、市、區役所の三重行政機構が併存し、事務施設が錯綜する現狀にあつては防空、生活必需物資の適正配給、重要資源の回收など時局下緊切な各般の業務に敏活を缺きひいては將來の事務負擔を重くしてゐる狀態にあり、このため府市併存の弊を是正改組することが第一の眼目として擧げられる、また從來しばしば非難の的となつた市制の弊を拔本塞源的に是正し、變態な議會中心主義を排し、市會から市長の中心的地位を確立强化もし、これによつて一元的かつ强力な機構の確立が狙ひが第二であり、さらに國家と特殊關係を有し共榮圈建設の本據たる帝都の今日の性格に適應する體制の確立が理由の第三である

法案の要點は都の區域を現在の東京府の區域とし、都の首長に官吏(都の長官)をもつてこれに當て、その補助職員のうち幹部級は官吏とし、また下級職員は原則として區制を採用する、しかも府下三多摩その他の地域にあつては實情にかんがみ從來通り市町村制を採用することゝなつてゐるが、將來事情の變遷につれ必要ある場合は區制を布く意向である、都の議決機關は議會(議員定數百名)都參事會(議員定數十五名)とし、その職務權限は現行の府會、府參事會に準ずるも議決事項は列擧主義を採用する、しかして特別議制度、推薦選擧制の法文化はこれを採用しない、また區會はその職務權限に照應して簡素なる構成をなすとともに區役所を第一線機關として可及的に擴充强化するが、その他の區の制度は概ね現制に準ずる、しかして今議會の通過を待つて來る七月一日より實施することゝなるがこれが實施に當つては現在の府市吏員は都の官吏または吏員として任用する方針であり、この場合當局においては身分の引繼ぎと恩給年限の通算などにつき萬全の措置を講ずる意向である

先づ協力精神作興

食糧增產のため農村への要望 大槻京大教授入城談

來府の農業計畫委員會に臨むため十八日來城朝鮮ホテルに投宿した我國農業問題の權威京都帝大教授大槻正男氏は戰下の急務たる半島農村の食糧生產增强、農民の精神振興及び教育と農村について次の如く語つた

食糧增產 戰爭を勝ち拔くため朝鮮の農村に要求することは食糧の增產であるが、これは朝鮮の勞力その他の條件よりすれば極めて可能なことである、平時ならば增產を促すため價格政策によつて、これが實現を期したが、戰時においてはこの方法を採ることが出來ない、さうすれば結局農民の協力精神によつて目的達成を圖る外ない、農民の協力精神を作興するためには何よりも彼等に日々の生活を安定せしめる必要がある、これにはいろ／＼な方法があるだらうが、特に十分食はせることを考へてやるべきである、食糧を豐富にするためには米穀の外に甘藷や馬鈴薯の增產に力を入れるのは大切なことである、甘藷は凶作地帶にも作れるし殊に北鮮は馬鈴薯が適してゐるからこれの苗作の作り方から栽培について細々と指導したら相當の增產が見込まれる、いも類が澤山とれることは食糧不安を除去する上に大いに役立つであらう

教育と農村 朝鮮にも義務教育制度が實施されることになるが、この場合特に教育と併行して農村の技術改善或は學校の職業教育に對し考へておかねばなるまい、折角國民學校を出ても農村の方が依然として遲れてゐると、學校を出た青少年はこれに嫌きたらず農村を捨てゝ都會の工場に職を求めて流れて來る懼れがある、結局學校では實際に即した職業教育を施し共に、農村が彼等にとつて働けるやうな所、言ひ換へれば知識の向上と併行して經營も進むやうに指導する、必要がある、次に學校では必ず勤勞精神を培養することに重きを置くべきであると思ふ、例へば校庭には實習農場を設け、先生が先に立ち、兒童と共に農業經營を行ふ、かうすれば勤勞の精神は養はれるし、また生じ實際からかけ離れた教科書で學び、學校を出たは實際に應用が出來ないといふ今日までの缺點は著しく是正することが出來る

二月初旬火入式

上內朝鮮製鐵副社長歸任談

【釜山電話】內地旅行中の朝鮮製鐵副社長上內彥策氏は十九日特急『あかつき』で京城に向つたが機上で次の如く語つた

◇…朝鮮製鐵は東拓の資本で名古屋の大同製鋼の技術で創立され(資本金六千萬圓)爾來銳意準備を進めてゐたが、いよ／＼二月初旬火入式を行ふことになつた、製鐵方式は粘結性石炭の產出せぬ朝鮮としては石炭製鐵は困難で生產費は割高につくがそれを論議してゐる場合ではないから江界水電の電力を利用して電氣製鐵を製造することになつた

◇…なほ最近鮮產無煙炭による製鐵計畫が研究され一部では既に着手してゐるが、これは大規模の鎔鑛爐を設置せず、かつまた鐵山から鐵鑛石をわざ／＼遠距離に輸送せずしてその場その場で小規模の製鐵で出來るといふ一石二鳥の利益があるだけでなく、從來採算の採れなかつた山もこれによつて國家の要請する鐵鋼增產に寄與することが出來ることになつたわけである

ブルーム爆撃 損害漸く發表

【ブエノスアイレス十八日同盟】日本航空部隊が昨年三月三日濠洲西海岸要衝ブルームに對し果敢な爆擊を加へた當時、濠洲政府はその公表において『損害輕微』とのみ言明して眞相を隱蔽してゐたが、一年に垂んとする今日に至り漸く右爆擊の損害が甚大であつた事實を認めながら公表するに至つた、すなはちキャンベラ來電によれば濠洲首相カーチンは十七日右爆擊に關して左のごとく發表した

昨年三月三日日本航空部隊によつて行はれたブルームの爆擊において、同地にあつたカタリナ飛行艇を含む全部の飛行艇が十分內外で完全に潰滅してしまつた、飛行艇の爆擊による損害は約十萬ポンドである、他に死者五十乃至六十名を出した、ブルーム空襲は濠洲國民に大規模な爆擊が如何に慘なものであるかを敎へた

神聖、大いなる使命

『將兵に告ぐ』汪主席聲明

【南京十九日同盟】國民政府主席兼軍事委員會委員長汪精衞氏は十九日『將兵に告ぐるの書』と題する聲明を發し、參戰下全將兵の覺悟と奮起を促した、其の要旨次の通り

國民政府は今回中日條約の精神に基き大東亞戰爭に參加することを正式に發表した、これによつて中國は大東亞戰爭の聯合戰線に入つたが、その意義の重大なることは中國史上かつて見ざるところである、しかして大東亞戰爭の最前線に起つわれ／＼軍人の任務は以前に比べて數千倍の重きを加へるに至つた、われ／＼は大東亞戰爭の意義が東方道義の精神を代表し東亞民族共存共榮の信念に基き西方の功利思想から生まれた帝國主義を排除するにあることを知るべきである、國父孫文は中國が自由、平等を獲得するためには東亞民族の完全なる解放を必要とすると說いたが、今回國府が大東亞戰爭に參加したことは正に國父の大アジヤ主義の希望せるところにして更に歷史がわれ／＼に與へた使命である、重慶政權は西方に與して、われ／＼國府統治區域の和平發展を妨害し米英に媚び種々これに妨害を加へつゝあるが、彼らが今日まで蝸々としながら維持して來たことはその背後に米英勢力が存在してゐたからである、故に今日われ／＼が和平統一を速かに實現するためには大東亞戰爭に參加して東亞の禍たる米英勢力を徹底的に驅除するとともに重慶政權を潰滅せしめる以外に道がないのである、友邦日本は大東亞戰以來各地において赫々たる戰果を擧げ、米英の反攻企圖を水泡に歸せしめてゐる現在、われ／＼は斷然起ち、參戰し、これがため聯合戰線はますます强化されるに至つた、わが中華民國が過去において參加した對外戰爭において今回ほど意義ある戰爭はかつてないのである、正に先哲が『正義の師必ず勝つ』といへるが如くわれ／＼が米英擊滅を完遂するのは間もないことである、全國將兵よ、國家民族が重大なる關頭に立てる今日こそ我々軍人は將に奮起努力、生命を捨てゝ國家に奉ずる時であり、われ／＼は今後日本軍とともに同甘共苦の精神より進んで同生共死の戰鬪に從事すべきである、わが陸海空軍各級將兵はいづれも重大なる職責を負ひ、勇往邁進軍隊の訓練にますます努力しわが國軍をして悉く精强なる兵となし敵前の神聖偉大なる使命をになひ國家のために百戰の完成とその際興亡は將にこの一戰にかゝれるをもつて各員この詔をよく體し國家に貢獻せんことを切望してやまぬ

獨、ロンドンを連爆

バッキンガム宮殿にも損傷

【ベルリン十八日同盟】獨軍當局の言明によれば、獨空軍の一大編隊は十七日夜に引續き、十八日早朝又復ロンドン地區に殺到し爆擊を斷行、テームス河西南地區に無數の爆彈及び燒夷彈を投下し大火災を發生せしめたといはれる

【ベルリン十八日同盟】獨軍當局はドイツ空軍が十七日夜ロンドンを空襲した旨發表したが、獨軍當局も右報道を確認し十八日左の如く言明した

獨空軍は十七日夜爆擊機の大編隊を以てロンドンを空襲、その他の編隊は英本土沿岸の港灣施設に爆彈の雨を降らせ、港灣施設多數を破壞した

【ベルリン十八日同盟】英空軍當局によると前記編隊は市の上空に突入し市街に大火災を生ぜしめ、さらに

英味方の捕虜を殺す

【ベルリン十八日同盟】獨軍當局發表によれば十七日夜の英空軍のベルリン空襲による死者は八十二名に增加、うち五十名は捕虜である

決戰の構へ (八) 造船(2) リベツト打ち

タタタタッと機關銃のやうなリベット打ちの音が船底から周圍の鐵板に反響して、澄み切つた寒空に消えてゆく、リベット一つにも勝ち拔く造船の鐵鋼が打ち込まれて、職場の士の胸には働くものゝ喜びの外に奉公の熱意が漲つてゐる【寫眞＝船底のリベット打ち】(海軍省許可濟第五七一號)

伊海軍に新兵器

驚くべき性能 特別攻擊艇マイアーレ

【ローマ十八日同盟】イタリー海軍の特別攻擊隊は去る十二日アルジェー港內深く突入し巡洋艦一隻擊破、商船二隻擊沈、一隻擊破の戰果を收めたが、特別攻擊隊を構成するイタリー海軍の新兵器『マイアーレ・プタ』につきイタリー海軍當局は十八日始めてその驚くべき性能と設計とを發表した

マイアーレは魚型水雷と潛航艇の中間をゆく新兵器で、前半は水雷でその上に操縱士二名が馬乘りになる、操縱士の座席の前には波よけの蔽ひがあり、蔽ひの背後に羅針儀、深度計その他一切操縱機械が設置され、しかも操縱機械には夜光裝置が施してあるので夜間水中でも見られるやうになつてゐる

マイアーレ が內燃機關の推進力より動くこと、任意に水中に潛航出來ることは普通の潛航艇と變はないが、乘組員二名が艇內に入らず艇外にゐるまゝ艇が潛水する點がイタリー海軍の創意である、このため兩操縱士は特製の潛水服を着てゐる、もう一つの特徵はマイアーレがほとんど潛航部を出さぬことで、容易に目標に近づき間近に迫つてから潛航して敵艦の艦底に近づき操縱士は手をもつて最も脆弱な部分をさぐり廻し、艇の前半すなはち時計仕掛になつてゐる水雷部を特殊裝置で接着させて一定時間後發火するやう仕掛けたのち

後部だけを 切り離し後部だけでも潛航出來るから、母艦に歸還することが出來るわけである、特殊攻擊艇はその形と全體の型からマイアーレ・プタと呼ばれてゐるが、右發明はイタリー海軍が多年苦心研鑽した成果であり、乘組員の選定、訓練には非常な苦心を拂つてゐる、普通乘組員のうち一人は將校または下士官、一人は水兵であるが、何れも多數の志願者の中から肉體、精神ともに拔群の勇士を選拔し、その上兩者が一體となるやう愼重な訓練を加へるといはれる、イタリー海軍特別攻擊隊が出動して

殊勳を樹て たのはクレタ島のスダ灣、マルタ島のラ・ヴァレッタ灣、アレキサンドリヤ軍港ならびにジブラルタル軍港の襲擊につゞき今回のアルジェー港襲擊で五回目であるが、前三回が伊艦マスの殊勳なのに反し、前回のジブラルタル港ならびに今回アルジェー港襲擊は特別攻擊艇マイアーレの殊勳である

米英の魔手か

シリヤ大統領急逝

【リスボン十八日同盟】BBC放送によれば、シリヤ大統領シェイク・ジェデイーニ・ハツサニは十七日肺炎のためダマスカスで逝去したといはれる

【ビシー十八日同盟】ハツサニ シリヤ大統領の急逝に關聯し、フランス政界筋では次のやうな觀測を下してゐる

ハツサニ大統領は一九四一年四月末までビシーに滯在しシリヤ獨立の爲に奔走したのであるが最近米英兩國の勢力がシリヤ國內に入り込み自國の獨立が脅かされるに至つたのに非常な不滿を抱いてゐたことは想像に難くない、大統領の逝去と相前後しシリヤ、レバノン兩地方が米軍の支配下に入ることに決定したと傳へられるが、大統領は四十八歲の壯年で今回の急逝の背後には米英兩國特務機關の魔手が動いてゐるのではないかと見られる

敵船舶三十四隻を擊沈

獨潛艦の戰果

【ベルリン十八日同盟】獨軍當局筋では最近獨潛水艦の赫々たる大戰果に關し、十八日左の如く說明した

去る八日より十五日に至る一週間內に、獨潛水艦が擊沈した敵船舶は、地中海およびムルマンスク港內の戰果を含めて合計三十四隻、二十三萬六千トンに達する、かゝる大量の敵船舶喪失は、獨り米英兩國間の輸送に重大影響を及ぼすのみならず、トリニダツドよりジブラルタルに向つた油槽船團が完全に潰滅せしめられたゝめ合計十七萬四千トンのガソリンが喪失した結果北阿に送る反樞軸軍の作戰にも大打擊を與へることゝならう

時の錄音

戰時行政特例法案と戰時行政職權特例案。
×
首相の權限下に、生產行政の綜一元化だ。
×
これほど强力な行政機構の綜集は曾つて見ざるところ。
×
だが、これも戰時であるが故に何の不思議もないのだ。
×
一切は生產の增强にあり、戰力の確保にある。
×
山東の民將軍隊は翕然として和平陣營へ投じ來る。
×
心あるものはみな時の非を悟り、我の正に目ざめる。
×
かくて重慶は一角から崩れ、一隅から裂ける。

消息

◇中野正永氏(鮮銀北京駐在理事)十九日朝『興亞』で入城
◇長谷川理衛氏(城大教授)十九日『あかつき』で歸城

陸軍在外武官異動

陸軍少將 小松光彥 補ドイツ國在勤帝國大使館附武官兼スロバキヤ國在勤帝國公使館附武官
陸軍少將 守屋精爾 免本職兼補タイ國在勤帝國大使館附武官
陸軍中佐 岸並喜代二 兼補タイ國在勤帝國大使館附武官補佐官
陸軍中佐 池田浩一 泰國在勤帝國大使館附武官補佐官 免本職
陸軍中將 坂西一良 免本職並兼職 ドイツ國在勤帝國大使館附武官、兼スロバキヤ國在勤帝國公使館附武官

發送配電機構整備協議

【東京電話】遞信省は發送配電會社機構の整備をはかるため十九日午前九時半より本省に池尾日發總裁、新井關東配電社長ほか、各地配電會社々長を招致、寺島遞相、鹽原電氣廳長官ら時局に對處して發送、配電會社機構の整備强化を實行されたき旨要請したが、これに對し池尾總裁ほか各社代表は直ちに諒承、來月末までに自主的具體案を當局に提出する旨を答へ同十一時半散會した

諸官衙御用達 株式會社 カナヘ商會 京城府元町一ノ一三 電話龍山(4)二五一二番 二五六四番

賣出開始以來五千人の御支持を得た 藤本の投資信託 第4次賣出 1月27日まで なぜお奬めするか ☆安全な貯蓄法だから ☆有利な貯蓄法だから ☆國策的な貯蓄法だから 說明書急送す 藤本證券 京城府黃金町二 大阪市東區北濱五

變調劑 ビタヘモゲン錠 結核 心臟疾患 尿意頻數 精力增進 疲勞衰弱 夜尿症 虛弱體質 四肢冷感 產前產後 定價 發賣元 東京市神田區鍛冶町二ノ十 淺田飴本舖 堀內伊太郎 振替口座東京一六一〇番 (文獻進呈)

就寢前のクリンシンで色白の美肌をつくる 睡眠美容法 方法―お寢み前に明色クリンシンをお顏一面に輕くすりこみ、一分間程その儘おいてからガーゼか又は柔い日本紙で丁寧に拭きとるだけでよろしいのです。かうしますと皮膚の表面の垢や汚れや不要な白粉等が落ちるのは勿論、このクリームの科學的清淨作用によつて毛孔の中まできれいに淸掃されると同時に、一方ではこのクリームの「綜合美容成分」が睡眠中に效果的に作用をしますから、暫く御續けになりますとお顏が垢ヌケしてとても美しくなります。 明色クリンシンクリーム 1-12

食慾增進 完全消化 南方特產!パパイン製劑 カネホウ消化胃健錠 一〇〇錠入 二・〇〇 二〇〇錠入 三・八〇 朝鮮販賣元 京城府大門通二丁目 新井藥房 東京市品川區大井町 鐘淵實業株式會社製藥部 KBK

ベナタ 高性能のスルファピリジン トリアノン 双球菌性化膿症 急・慢性淋疾 肺炎・中耳炎 扁桃腺炎 各起炎菌に對し特異の菌克服力を發揮し、短期治療の目的を達成せしむ 錠劑・粉末・注射液 特異體質者使用注意 42

有馬・青山・太田 三博士創製 結核免疫元 A・O 結核檢診(ツベルクリン反應・マントウ氏反應) 卅 強陽性 卅 中等陽性 廿 弱陽性 十 疑陽性 一 陰性 結核感染の確認とす 此中に結核感染者と未感染者とありて、その識別困難なり 虛弱體質(發熱よりは除外せる)、顏面蒼白。食慾不振。偏食。體重減少。喀痰。寒冒群。疲勞感。神經衰弱。微熱。盜汗。肩凝等の徵候あるものは特に結核發病の前階段とみるべし。此場合A・Oは發病防止に最適の免疫劑なり。(慢性期治療) 適應症 虛弱體質、潛伏結核、肺門淋巴腺、肺尖加答兒、肺門浸潤、肺結核初期、結核疑症、喘息、肋膜炎、腹膜炎、眼結核、外科結核、其他の結核性疾患、バセドウ氏病、甲狀腺腫 A・O使用中にはツベルクリン反應を檢せざるを宜しとす 【解說贈呈】 製造元 有馬研究所 販賣元 須美商店 大阪市東區高麗橋二丁目二十七

學の"窄き門"へ親心
官私、地方で差違、入試日決る

決戰下に迎へる初等學校兒童の"窄き門"――中等學校への入學志願者は都市、地方共に増加の一途を辿り考査科目事項も昨年と大差ないとはさきに報道の通りであるが、本年は既に各學校の三學期開始と共に各中等校の考査試験準備も最終段階に入つたが京畿道内においても次の各學校がこのほど考査期日の決定をみた、これによれば、京城府内公立中等學校は一齊に三月十二日から考査開始、同高等女學校は二月廿二日からの豫定となつてゐるが、私立は兩校共約六日間おくれる模樣でこゝに當局の温い親心が秘められてゐるのではないかと見られまた地方公立男女中等校も若干考査期をおくらせることになつてゐる、そのほか商、工、職業各校は各都市、地方共一定せず獨自の立場において考査期を決定してゐる

◇各中等學校考査期 ▲京城職業學校、三月十三日より同十七日▲京城農業學校、三月十七日より同廿三日まで▲水原、安城農、三月十七日より同廿一日まで▲仁川商業、三月十一日より三月十五日まで▲京中、龍中、京畿中、景福中、城東中、旭丘中、三月十二日より開始▲京畿高女、二月廿二日より同廿八日まで▲第一高女、舞鶴高女、二月廿三日より同廿七日まで▲道立商業、三月十二日より開始

なほ本年の考査科目中、さきに京畿道學務課長より通達のあつた通り、半島男女受驗者の國語獎勵を目的として本年度志願者兒童の家庭における國語常用の状況、殊に母親の國語常識程度を内申せしめて入學考査の重要部門に加へてゐる點が注目されてゐる、また一學年入學許可人員は京中、龍中、京畿、景福、旭丘、城東が各二百名、開中、仁中各百名、京畿高女は二百名等で大體各校とも三割弱以内の増加收容となつてゐる

文化を通じて提携
渡支の林房雄氏語る

【釜山電話】大東亞文學者會議代表として新生中國に文化報道の使命をおびて渡支する林房雄氏は、十八日夕釜山上陸"興亞"で一路北京に向つたが機上で語る

大東亞戰爭の進展と共に新生中國における知識階級は頑迷な反日思想から覺醒して眞の東洋平和は日本を盟主として暴戻米英を膺懲するにあるとの思想が澎湃の如き勢で昂まり、殊に昨年十一月開催された大東亞文學者會議に列席して協調した新中國文人代表などは民衆の魁として芽生えつゝあるが、さきに大東亞戰爭參戰論を絶叫し遂に戰史に一頁を飾る新生中國の參戰となつたのである、中國の知識階級は新國民運動を全國的に捲き起し盟主日本と共生同苦の歩調を一にしてゐるが、私の渡支はこれら文化人と膝を交へて語り合ひ文化を通じての提携工作を進めるにあるが、直接眼に見える効果は現はれぬとも眼に見えぬだけに眞の効果はあるものと確信してゐる、まづ北京に落着き二ケ月滯在、上海、南京に廻るから歸國するのは一年位のちになる見込みである

銘酒 忠誠 大田川 尾長釀

神宮大會半島選士伊香保着

【伊香保にて大山特派員發】決戰の眞つ只中に開かれる第十三回明治神宮國民錬成大會冬季大會氷上競技へ出場の山本副團長以下五十名の朝鮮代表團は十九日午前十一時伊香保着厚生省から割當てられた宿舍樋口旅館に入つた、一行は去る十七日夜京城出發、豫定より遅れて十九日朝東京驛着、休憩の暇もなく、そのまゝ上野驛から上越線を經てやうやく伊香保に到着したが、途中一人の落伍者もなく意氣軒昂、午後五時ケーブルカーで榛名湖の會場に向ひ猛烈な練習を開始

農業増産報國推進隊訓練閉所式

【內原電話】朝鮮廿三日から實施された農林省、農林報國聯盟共同主催の第三回農業増産報國推進隊訓練は輝しい成果を收めて、十九日午後一時半から内原訓練所廣場で閉所式を擧行した農林省から農相代理石井農政局長以下關係官農林報國聯盟石黑理事長らが出席、食糧増産の尖兵として逞しい土の修錬を積んだ全國一萬三千六百の訓練生が參列、勅諭奉讀、聖訓奉唱ののち、西垣農林技師の訓練狀況の報告、修錬證の授與、農林大臣の訓示(代讀)石黑農報聯理事長の訓示、代表者の答辭があり、同二時半閉式した、なほ訓練生一同は廿日朝上京、阪山、廣島、山口部隊を先頭部隊として帝都を訪問、廿六日までに宮城遙拜、明治神宮、靖國神社に參拜したのち、それぞれ歸京のはず

主婦の心掛け一つ
水道故障に府の要望

"米英擊滅の強い心で僕らも一層勉強します、米英の子供に負けませぬ"

【京城】京城の街は朝來の雪に……充分御氣付け願ひます

京城府水道課調べでは今冬のやうに寒さの嚴しい日が續くと府水道の故障が頻繁となる、寒さが厳しいなどとはいへ年中の都市家庭の水道凍結故障の申込みはひどい、京城府における凍結故障の申込が殺到してゐる、これを府水道課の調査によると本月十二日ごろには一日平均十三戸にも達したといふが、故障部分は何處に一番多いかといへば給水栓を綜合した給水栓の故障が五十九％を占め、次が地下に埋設した管の途中故障が十七％、量水器の故障が五％その他が十九％、そのため給水栓の故障を豫防するための注意を京城府水道課 技師に訪ねてみると

先づ使用後止水栓をしつかり閉めておけば豎管内の水はフロスト・コックから地中へ排出されて空になり結氷はしないのですが閉め方がしつかりしないため幾分の水が豎管内に行き、それが凍結してどうにもならないことになるわけです、次に量水器の周圍には粗殼かむしろかそんなもので被せて外の冷氣を防いでいただければ結構です、故障に對しては修理のものを急派してはいますが何分人手不足で受付の四割乃至五割しか應じ得てゐない有樣ですから、御家庭でも充分御氣付け願ひます

勤勞奉仕研究座談會

【東京電話】都市女子青年の農村勤勞奉仕は近年逐次増加してその都度絶大な成果を收めて來たが、大日本青少年團では今年度も大々的に播種期、麥秋の頃、田植、稻の刈入れ時などの農繁期には隣接農村援助に赴かせることとなり、十八、十九の兩日、本部日本青年館にその勤勞奉仕研究座談會を開催した、地方奉仕側から北海道、青森、東京、福井、和歌山、熊本などの都市青少年團代表者、需入側から群馬、茨城、千葉、埼玉の各縣農會當事者それに文部、農林、厚生、農政會議、翼賛會、翼賛中央運動會も交つて十八日は午後七時から開打合せ、十九日は午前九時半から正午まで奉仕側から縣下奉仕實施狀況の發表などあつてのち

一、本運動を今後積極的に展開するために必要なる諸方策
一、本運動に對する地方側の希望

などについて忌憚なき意見を交換した

二萬圓獻金
還曆祝廢して

【大邱電話】慶北永川郡臨皐面郷瀨地主李鵬翊氏は今年が恰度六十一歳の還暦に相當するので本來ならば盛大な還暦祝をする所だが重大時局を認識してその祝を廢止しこのほど陸軍省へ一萬円、海軍省へ一萬円を國防獻金として永川警察署に寄託した

なほ同氏はさきに永川署に國防新築資として三萬圓を寄附したこともあり重ねぐのこの美擧は一般の感激を呼んでゐる

僕らも負けずに
日出國民校生業學報國の誓

米英撃滅の強い心で僕らも一層勉強します、米英の子供に負けませぬ

――決戰態勢下に學びながらすくすく伸びて、皇國の輝しい將來を擔つて起つ少國民の意氣を見せて京城日出國民學校では冬休みも明けた十九日から第三學期の學業をはじめたがこの日午前九時兒童たちは始業式後江藤校長先生ほか三名の先生達に引率せられ氏神の京城神社へ參拜、神前に深く頭を垂れて幼い胸に沸り上る皇國の血潮を波だゝせて"米英に負けませぬ"と可憐な誓ひをたて、更に可愛い手で拍手を打ち皇軍の武運長久を祈つて學童としての銃後奉公童の一隊は神前に整列した

【寫眞=京城神社參拜の日出國民校生】を祈つた

月月金金の由來
英米色を一蹴
明治末に始る猛訓練

【大本營發】無敵海軍の實力を培つた長年にわたる土曜、日曜なしの猛訓練を現はす『月月火水木金金』の適切な言葉は今や日常の會話に、文書に盛んに使用されてゐるが、さてこの歴史的合言葉の創始者は誰かといふことになると餘り知られてゐない、以下は今日まで秘められてゐる『月月金金』の物語りである――

先づ話は明治四十一年伊集院五郎中將(のちの元帥)が第一艦隊司令長官時代に遡る、この頃わが海軍も日本海々戰の直後であり、一躍世界的強國の海軍國となつたもののいまだ英米的海軍日課を踏襲してゐて土曜、日曜は休業日であつた、ところが當時の國際情勢から艦隊司令長官は時の艦隊參謀財部彪少佐(のちの大將)の獻策を容れ全艦隊に飾らずにあつた、米國の海軍實勢と同時にこの歐米的慣習を一蹴すべく決意休養は一時返上して決戰を決めた

當時としては相當思ひ切つた措置であり、ロシヤ艦隊を完膚なきまでに叩きつけて平和時代に入りほつと息をついたばかりの兵員、士官の間から不平の聲がぼつく聞えはじめたが、某艦乘組の津留雄三大尉(のちの大佐、都城市出身)は艦隊訓練のため、右半分だけは刺戟が利かないので『右舷をつけ』左休め』といふ號令で呼ばれてゐた持主で、文字通りの猛訓練をつくり上げ、艦隊猛訓練の名手として艦隊の人氣を集めてゐた、津留大尉は土曜、日曜に兵員ががり切つて作業してゐるのを見ると『月月火水木金金やア』と得意の猛訓を飛ばしてみんなをどつと笑はせて何時か心をほぐらせ訓練を續けたといふ

この津留大尉の『月月金金』が艦隊の口癖になる頃には土曜休月一回の猛訓練も突つて出來るやうになり、何時の間にか氣分の轉換に成功し、さらに本氣で『月月火水木金金』が海軍の普通日課にまでさせてしまつた、話はこれだけであるが、明治の末葉からすでに海軍が月月金金制をとり、しやにむに猛訓練を續けて來たといふ事實、この沈默の努力はこの一つの插話が雄辯に物語つてをり感慨深いものがある

●光明生活と心靈術
◇昔から一個の不思議現象と奇蹟がある。其は今日の心靈實驗によつて科學的に説明される。
◇我國獨特の心靈能力を發見し心身の機能化を計る光明生活法。
◇迷信に非ず、國家にあらず、科學に基く本術は外來國民とされた靈能を新しく出現する新術法です。
◇病院に廿五年多數實驗者に依つても明かである。
◇今回右書發行のため一法二種の研究を試みる。
◎◎◎物心靈療法 ◎◎◎觀力命令術
大阪市住吉區阪南町二
印度哲學院

大相撲春場所

十日目

勝	決り手	負
明瀬川	寄り切り	照錦
朝明	上手投げ	山陽山
豊錦	寄り倒し	十勝岩
北見潟	うちがけ	富ノ山
龍王山	寄り倒し	大ノ海
大旗	つり出し	矢筈山
駿ノ里	上手投げ	因州山
大平山	寄り切り	錦谷
綠國	引き落し	富久錦
照ノ海	はき込み	相武山
倭岩	腰くだけ	鷲葉山
雷門	いさみ足	玉櫻
立田野	寄り倒し	高津山
小戸岩	きり返し	三根山
中入後		
東富士	寄り切り	盤石
綾瀬川	上手捻り	一渡
常陸海	渡し込み	大ノ森
小松山	押し倒し	綾昇

十一日目取組

山陽山―照錦 玉櫻―五ツ海 大平山―十勝岩
朝明―北見潟 富久錦―相武山 三根山―矢筈山
豊錦―富ノ山 大ノ海―大旗 龍王山―立田野
因州山―照ノ海 綠國―倭岩 錦谷―常陸海
駿ノ里―小戸岩

中入後

鷲葉山―劍里錦 駿河海―高津山 雷門―鯱瀬川
東富士―小松山 綾昇―青葉山 一渡―[illegible]ケ嶽
武ノ里―岩ノ潮 松ノ里―双見山 增位山―大ノ森
神東山―松浦潟 鹿島洋―若瀬川 盤石―名錦
汐ノ海―柏戸 笠置山―玉ノ海 備州山―九ケ錦
清美川―神風 豊島―輝昇 肥州山―二瀬川
相模川―名寄岩 九州山―双葉山 安藝海―佐賀花
出羽湊―羽黒山 照國―前田山

集募受引・買賣 株式 信託公社
財蓄報國 大東亞戰爭 國債
川島屋證券 京城支店
二階 取朝町金 黄
電話本局② 一四七六・八三八七・八八三八・八三八九

錠 正酵母劑 エンツァイマ
▼陸軍・大學病院御採用▲
○消化を旺盛にし食欲を振作し便秘を調整す。
○豊富なるV・B複合体、消化酵素群を含有す。
大阪・金剛二 エンツァイマ製薬株式會社

株式 腱り
新取引所案好感

前場 新取引所の資本金は二億圓といふ尨大なもので株價安定強化に一層意を注ぐことゝなつたので一般人氣はこれを好感、短期新東八十一圓九十錢と變らずに寄付き、あと同値を安値にヂリく買はれて二圓六十錢と上伸、三菱重工新五十四圓と變らず、新鐘七十四圓十錢と三十錢安にはじまりあと四圓三十錢と現締め、高周波五十一圓八十錢と低調、その他雑株は殆ど動きなく、地株では岩村鑛業四十五圓七、八十錢と腱りを示したのが僅かに目立つた位で目先材料なく小動き

大阪實物出來值(前場)

川崎九二、二 昭和飛六二、七
石原六五、八 石原新四〇、五
砂鐵九二、六 國航新五五、三
神戸新四六、二 北支二三、三
中支二三、五 三和鋼七五、八
不二越七八、九 高周波五二、〇
住友金三二、三 川南九四、五
川南新六六、五 昭電七五、二
三重新五四、〇 北炭新四五、五
鐘賀八〇、五 日本紡八八、九
朝鮮石七七、〇 朝石新三七、〇
立川九〇、〇 立川新五四、六

『實物』保合

後場 (鋼價手引)一月米國保合々刺戟材料薄のため買氣は一段と停滯、諸株とも高からず、安からずといふ値頃を維持し何ら妙味がない、先行も發展性は乏しいが氣崩れするやうなことはあるまい、主なる出來値左の如し 朝鮮水力新三五、〇▲弘中三九、四▲同新二七、〇▲石原產業新三一、二六、〇▲日本鋼管新二七▲日本窒素新四二、八

朝取算定と日歩

銘柄	算定	日歩	代引
朝新	[illegible]	八	[illegible]
東新	[illegible]	逆六	不[illegible]
満業	[illegible]	一八	[illegible]
鐘紡	[illegible]	二八	[illegible]
同新	[illegible]	逆二	不[illegible]
高周波	[illegible]	一八	[illegible]

株式(十九日) 朝取定期

銘柄	前寄	引	高	安	後寄
朝新	[illegible]	[illegible]	[illegible]	[illegible]	[illegible]
大新	[illegible]	[illegible]	[illegible]	[illegible]	[illegible]
東新	[illegible]	[illegible]	[illegible]	[illegible]	[illegible]
鐘紡	[illegible]	[illegible]	[illegible]	[illegible]	[illegible]
同新	[illegible]	[illegible]	[illegible]	[illegible]	[illegible]
昭和	[illegible]	[illegible]	[illegible]	[illegible]	[illegible]
高周波	[illegible]	[illegible]	[illegible]	[illegible]	[illegible]
三重	[illegible]	[illegible]	[illegible]	[illegible]	[illegible]
三重新	[illegible]	[illegible]	[illegible]	[illegible]	[illegible]
満業	[illegible]	[illegible]	[illegible]	[illegible]	[illegible]
マグネ	[illegible]	[illegible]	[illegible]	[illegible]	[illegible]

前場大引 一〇・五〇分

大株短期

銘柄	前寄	引	高	安	後寄
大新	[illegible]	[illegible]	[illegible]	[illegible]	[illegible]
鐘新	[illegible]	[illegible]	[illegible]	[illegible]	[illegible]
鐘紡	[illegible]	[illegible]	[illegible]	[illegible]	[illegible]
東紡	[illegible]	[illegible]	[illegible]	[illegible]	[illegible]
日石	[illegible]	[illegible]	[illegible]	[illegible]	[illegible]
日立	[illegible]	[illegible]	[illegible]	[illegible]	[illegible]
東新	[illegible]	[illegible]	[illegible]	[illegible]	[illegible]
帝人新	[illegible]	[illegible]	[illegible]	[illegible]	[illegible]
郵船	[illegible]	[illegible]	[illegible]	[illegible]	[illegible]
商船	[illegible]	[illegible]	[illegible]	[illegible]	[illegible]
三菱重工	[illegible]	[illegible]	[illegible]	[illegible]	[illegible]
神戸鋼	[illegible]	[illegible]	[illegible]	[illegible]	[illegible]

短期 三・三〇枚 累計三・〇五六・三三〇枚

大株短期(後場)

銘柄	一節	二節	三節	引
郵船 前	[illegible]	[illegible]	[illegible]	[illegible]
新 後	[illegible]	[illegible]	[illegible]	[illegible]
ソチツ 前	[illegible]	[illegible]	[illegible]	[illegible]
後	[illegible]	[illegible]	[illegible]	[illegible]
日紡 前	[illegible]	[illegible]	[illegible]	[illegible]
新 後	[illegible]	[illegible]	[illegible]	[illegible]
帝人 前	[illegible]	[illegible]	[illegible]	[illegible]
後	[illegible]	[illegible]	[illegible]	[illegible]
満業 前	[illegible]	[illegible]	[illegible]	[illegible]
後	[illegible]	[illegible]	[illegible]	[illegible]
鋼管 前	[illegible]	[illegible]	[illegible]	[illegible]
後	[illegible]	[illegible]	[illegible]	[illegible]
日鑛 前	[illegible]	[illegible]	[illegible]	[illegible]
後	[illegible]	[illegible]	[illegible]	[illegible]

東株短期(第一部)

銘柄	前寄	引	高	安	後寄
東新	[illegible]	[illegible]	[illegible]	[illegible]	[illegible]
郵船新	[illegible]	[illegible]	[illegible]	[illegible]	[illegible]
三重	[illegible]	[illegible]	[illegible]	[illegible]	[illegible]
鐘新	[illegible]	[illegible]	[illegible]	[illegible]	[illegible]
帝人新	[illegible]	[illegible]	[illegible]	[illegible]	[illegible]
日立	[illegible]	[illegible]	[illegible]	[illegible]	[illegible]
大新	[illegible]	[illegible]	[illegible]	[illegible]	[illegible]
鋼管	[illegible]	[illegible]	[illegible]	[illegible]	[illegible]
日石	[illegible]	[illegible]	[illegible]	[illegible]	[illegible]

(第二部)

銘柄	寄	中	引
満鉄 前	[illegible]	[illegible]	[illegible]
後	[illegible]	[illegible]	[illegible]
郵船 前	[illegible]	[illegible]	[illegible]
後	[illegible]	[illegible]	[illegible]
北炭 前	[illegible]	[illegible]	[illegible]
後	[illegible]	[illegible]	[illegible]
鐘紡 前	[illegible]	[illegible]	[illegible]
後	[illegible]	[illegible]	[illegible]
洋レ 前	[illegible]	[illegible]	[illegible]
新 後	[illegible]	[illegible]	[illegible]
小倉 前	[illegible]	[illegible]	[illegible]
後	[illegible]	[illegible]	[illegible]
麦酒 前	[illegible]	[illegible]	[illegible]
新 後	[illegible]	[illegible]	[illegible]
塩水 前	[illegible]	[illegible]	[illegible]
後	[illegible]	[illegible]	[illegible]
日鑛 前	[illegible]	[illegible]	[illegible]
後	[illegible]	[illegible]	[illegible]
満業 前	[illegible]	[illegible]	[illegible]
後	[illegible]	[illegible]	[illegible]

東株長期 前場大引 一二・〇二分

東株短期 前場 後場
日糖 前 [illegible] 後 [illegible]

東株短期喰合 / 大株短期喰合

銘柄	賣	買	取組高
東新	[illegible]	[illegible]	[illegible]
鐘新	[illegible]	[illegible]	[illegible]
東新(大株)	[illegible]	[illegible]	[illegible]
鐘紡(大株)	[illegible]	[illegible]	[illegible]

△橫濱生糸 一節寄 二節引
前場當限 [illegible] 先限 [illegible]
後場當限 [illegible] 先限 [illegible]

鮮銀帳尻(十八日)
發行高 [illegible]

現株仲値(十九日十一時調)

◇鮮内株 ◇銀行株 鮮銀 同新 殖銀 同新 商銀 一銀 二銀 三銀 東拓 漢銀 信託 同新 朝無盡 ◇紡織株 朝紡 同新 京城紡 京織 同新 朝東 京東 京春 朝鮮運送 ◇運輸株 朝郵 同新 北鮮 同新 漢水 ◇鑛業株 朝鑛 日窒 無煙 三成 小林鑛業 朝鮮石炭 明治 朝石 ◇化學株 朝鮮化工 高周波 同新 西鮮 京電 日鐵 朝マグ 同新 東拓 朝鮮鑛 朝精 北拓 ◇電氣株 ……[illegible]

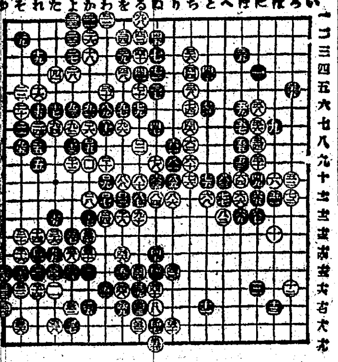

圍碁
朝日新聞 勝繼優勝戰 第九回(持時間各十時間)

先番 六段 藤澤庫之助
五段 坂田榮男

○ロ四八をポ2 ●ロ四九を弐12
○ロ五十り大1 ●ロ五一わ夫:
○ロ五二る大: ●ロ五三を去1
○ロ五四ぬ光: ●ロ五五ろ五1

一分以内消費時間(白九・〇五分 黒五・三三分)(二目半コミ出し)

橋本宇太郎七段(評)

◇黒ロ四七と白からハネたとき白一本に四八とハネを利かしたのはなかなか面白い手筋である。而しこれはノビかの激戰なかにかても一手の利かせもゆるがせにせず、嚴しく打つてゐるところ近來の名局と稱讃するに足るものである。◇白ロ五四と一目打拔くことゝなつて、さしも激しかつた大戰亂も此處に一段落をつげた。此戰闘を互角に戰つたものと考へると、黒に先手が廻つて、ロ五五と右上隅にケイマすることゝなつて、は瞭明らかに優勢を示してきた。

◇いづれにも非難するところなく充分に戰つて、結局黒に幾分餘る形となるならば、白も省みて恥づる處はないわけだが、關心旺盛な藤澤君は時間切れを憂慮しつゝも、これからまた大戰亂を捲き起したのである。

堅實滿鐵株推獎

昨年末報道された滿鐵の新規事業への投資は、時局下國策會社として實に同社が國策遂行の中軸として大陸經營に任ずることとなり、株價も一躍上騰して四十七圓臺に上り、同社の一期配當金は現在八分で、四十七圓で買へば利廻りは八分五厘强、安全第一の投資として好適であります。……[illegible]

安東證券株式會社
京城府本町二丁目 電話本局(2)四一六七

後三國志 (54)
吉川英治作 矢野橋村繪
出師の卷

石兵八陣 (二)

日も傾いて、夜に入つたが、陸遜はなほ氣にかゝるとみえ、幾度も陣前に出て、魚腹浦の夜空をながめてゐた。

『ふしぎや、夜に入れば、殺氣いよいよ盛んに、濛氣燄々たるものがある。抑々、彼處の伏兵は、いかなる陣醫の兵であらうか』

さしもの陸遜も、國境遠巡して夜もすがら心の平靜を得なかつたやうである。

未明の頃、漸く、老練な物見の上手が、

『見屆けて來ました』

と、立歸つて來て話した。

『いくら仔細に探つても、彼處に敵兵が居ないことは確實です。けれど江岸の磯から山と山の隘路に亘つて、大小數十の石が、あたかも石人のやうに積んであります。そこに立つと旗々たる風を生じ、鬼氣肌に迫るものがあります』

陸遜はつひに意を決して、自身十數騎をつれて、まだ暁闇の中を魚腹浦へ向つて、彼方此方、視察して歩いた。

四、五名の漁夫がゐたので、陸遜は馬をとめて、

『これこれ、土地の者。おまへ達なら知つてゐるだらう。この邊の磯から山に沿つて、諸所に堆く石の積んであるのは何といふわけだ。何か謂れがあるのか』

と、たづねた。

中でも年老つた漁夫が答へて、

『先年、この土地へ、諸葛孔明といふ人が、蜀の國に入る途中船を寄せて、幾くの兵を下し、幾日も合戰の訓練や陣組みをなしてをりましたが、やがて船に乗つて歸つたあとを見ると、いつのまにか、この附近一帶に、石の塔やら石の塔やら、人間に見えるやうな石組が澤山に出來上つてをりました。それ以來、江の水が起つたりするので、誰もあの石陣の内に立入らないやうになつてしまひました』

『さては、孔明の惡戲か』

陸遜は、これを聞いて、ふたゝび馬を打つて、坂の上へ驅け上つてみた。

高きにのぼつて見渡すと、一見殺伐たる石陣にも、自ら整々たる布石の相があり、道に從つて四方八面に門戸があつた。

『驚く、驚く。これはたゞ人を惑はす詐術に過ぎない。こんなもので昨日から懼らされた惑ひを恥ぢてゐた事の恥しさよ』

陸遜は、呵々と大笑して、やがて水に沿ひ、山に沿ひ、石陣の中へ入つて來た。

『嗅いだか、聞いたか』

何者かと訊けば、

『自分は諸葛亮の舅、黃承彥の友で、久しくこの先の山に住んでゐる者なり』

と、いふ。陸遜が、謂を聞うと、

『多分、お迷ひになつてゐるもので道を問ふと、あらうと思ひ、山を降りてこれへ來ましたさうかうお出でなさい』

杖を曳いて、老翁は先に立つた。

石陣の外へ出た。

『左樣なら。――さきへ八陣の内からあなた方を出してあげたとは、誰にもいはないで下さい。孔明の婿がそれを知つたら怨まれるでございますからね』

白髪の翁は、さういふと、飄々袂を風にまかせて、夢の山へ歸つてしまつた。

『陸遜がこの道を通りたる翁を見ず。陸遜がそれまで深入りして來たのは大そう道であつた。さうだ。わが軍はこれ以上進むべきではない』

どう考へたか、陸遜は急に、全軍へ令して、飛ぶが如く、呉へ引揚げてしまつた。

『やや、やや。軍鼓の音ではないか』

『いや。波の音です。雲の叫び聲なのです』

『過てり。われ疑兵を侮つて、つひに孔明の計に陷つ。夜に入つて、いよく風波が加はれば、空しく、こゝに、水漬く屍となり終らうも知れぬ』

『日の暮れぬうちに、どこか出口を』

人々の眼は、しだいに血走つてきた。然しなほ石陣の外へは出られなかつた。

すると、一人の白髪の翁が、ふと前に立つて、にやく笑つた。

『はてな。こゝも行止りか』

『いや、こちらでせう』

『いかん、いかん。かう來てはまた元の道へ出てしまふ』

主從十數騎は狐につままれたやうに彼方此方迷ひ歩いた。

どうしても、陽は翳つて、狂風そのうちに、大陸の八陣から出られなくなつてしまつたのである。

砂を飛ばし、白波亂石を打つて、天地は須臾のまに陰しい形相をあらはして來た。

ミツワ 肝油ドロップス 715
病氣に罹らぬやう
榮養補給に御用心
榮養補給は綜合的に!而も吸收率の百パーセントのものを!この點理想的なミツワ肝油ドロップス!
最高單位AD初めBカルシウム
造血素キナ鐵を綜合し、而も特許製法に依り全部完全に吸收され、體力を增强します!
一日一二顆
五〇入 一圓廿錢
一二〇入 二圓廿錢
○ミツワ石鹼本舖藥品部

健全歌謠で明日の鋭氣を!!
海の底まで(汽車は行く) 國民歌謠 朝日新聞社懸賞入選歌 情報局選定 東海林・平・小笠原 服部・山田
片面 みくにの汽車 大久保徳二郎・編 坂本正子・歌 ナイチンゲール合唱團
日本の母を頌ふ 讀賣新聞社・選 東海林太郎 佐藤富夫・歌
片面 日本のおかあさま 松田トシ・歌 千葉静子
三代の盃 大東亞部隊慰問歌 美ち奴 赤坂小梅・歌
片面 たいたい音頭 東海林太郎
テイチクレコード

榮養クリーム
ポレスキン
老やすい御方
日ヤケ止めに御化粧下に
ニキビの出來やすい人、
御ヒゲソリのあとに!
東京 キンシポ化學研究所 名古屋

頭をよくせよ
生活苦にも、仕事の能率を増進したい人、學生の成績をよくしたい人、明かに頭がよくなる法と『頭をよくする道』を撰んでお申込み下さい。左記へハガキで、希望者に無代進呈します。
愛知縣矢作町九二九
昭和會

株式會社 東亞證券 短期現物取引
京城府黄金町二丁目(大和ビル)・電話・短期・一般取引

短期 現株 (福) ●營業案内贈呈●
吉村取引店
京城府黄金町二丁目 電話代表本局(2)8101

短期 (ウ) 現株
内海清藏商店
京城府明治町

婦人科
化膿性疾患に
アルバジル錠
山之内・二硫化メルフオンアミド劑
腎盂炎 膀胱炎 子宮内膜炎 乳腺炎 産褥熱
本劑は内服により病原菌を直接克服す。故に分泌物・腰痛・下腹痛・發熱を消退せしめ根元的治癒を促進す
製造元 山之内製藥株式會社

斷食
『病弱』は斷食で若く新生!
正しい斷食法の指導は……心身鍛錬 更生の家 早川斷食寮
京城府安岩町

全國藥店にあり
たんせき ぜんそく (家庭常備)
咳の專門藥として
龍角散
★慢性のタンセキにてゴホンくと惱む人★喘息にてゼイくと息切れする人★感冒の咳 ★肺病の空咳 ★咳に血のまじる人 ★百日咳はしか咳の小兒
粘膜のただれを去り、咳を鎭め、痰の分泌を抑制して去り、支氣管の炎症を鎭め、慢性の氣管支炎及び肋膜の炎症等を併發せしめず、結核の豫防の一助となります。
本舖 藤井得三郎商店 東京・神田・豊島町

富豊庫在料材
朝鮮に於ける唯一の
保温・保冷・斷熱・防音 工事請負
親切・叮嚀・正確・迅速
熟練工多數常備
湯澤商店工事部
京城府大和町五番地 電話(4)1908
出張所 新義州 咸興 大田 釜山 府 ……

松本幸四郎 市村羽左衞門 白井權八
胸のすく名セリフに歌舞伎獨特の鳴物を盛り込んだ江戸前狂言の面白さ!
鈴ヶ森
ビクターレコード
豫約募集中 〆切 二月十日 配布 三月廿日
アルバム入 十吋赤三枚組 九円七十二錢
詳細特約店へ!

デルモライツ
しっぷは三十分
感冒 肺炎 扁桃腺炎 肋膜炎 中耳炎
速かに充血を去り熱を下げ痛みをとる獨特の作用を持つ最新の粉末しっぷ藥
D-186
株式會社 鶴友會 東京・大阪

◇男性ホルモン ユーステロン◇

父井上要二儀病氣療養中の處養生不叶本日午後六時五十分永眠仕候間茲に生前の御厚誼を深謝し此段御通知に代へ謹告仕候
追而告別式は來る二十日午後四時自宅に於て相營み可申候間御通知申上候 諸御供物の儀は一切堅く御辭退申上候
昭和十八年一月十七日
京城府新堂町一七四番地
嗣子 井上盛幾
元校長井上要二先生療養中の處御養生遂に叶はず本日午後六時五十分御逝去遊ばされ候間御知らせ申上候
追て告別式は來る二十日午後四時相營み申候
昭和十八年一月十七日
京城女子技藝學校 校友會

ニキビが取れて色白くなる
色黒、ニキビやニキビ跡の惱み……の方は……ニキビ治療の……に送つてくれます

外科 肛門病
京城府……五番地
電話……
木村昌藥